

# แผนพัฒนาท้องถิ่นเทศบาลตำบลภูวง

(พ.ศ. 2566 - 2570)

งานวิเคราะห์นโยบายและแผน  
เทศบาลตำบลภูวง  
อำเภอหนองสูง จังหวัดมุกดาหาร

## คำนำ

ตามระเบียบกระทรวงมหาดไทย ว่าด้วยการจัดทำแผนพัฒนาขององค์กรปกครองส่วนท้องถิ่น พ.ศ. 2548 และที่แก้ไขเพิ่มเติมจนถึง (ฉบับที่ 3) พ.ศ. 2561 กำหนดให้องค์กรปกครองส่วนท้องถิ่น จัดทำแผนพัฒนาท้องถิ่น ที่กำหนดวิสัยทัศน์ ประเด็นยุทธศาสตร์ เป้าประสงค์ ตัวชี้วัด ค่าเป้าหมาย และกลยุทธ์ โดยสอดคล้องกับแผนพัฒนาจังหวัด และแผนพัฒนาขององค์กรปกครองส่วนท้องถิ่นในเขตจังหวัด แผนพัฒนาตำบล แผนพัฒนาหมู่บ้านหรือแผนชุมชน อันมีลักษณะเป็นการกำหนดรายละเอียดแผนงาน โครงการพัฒนา ที่จัดทำขึ้นสำหรับปีงบประมาณแต่ละปี ซึ่งมีความต่อเนื่องและเป็นแผนก้าวหน้าและให้หมายความรวมถึง การเพิ่มเติมหรือเปลี่ยนแปลงแผนพัฒนาท้องถิ่น

เทศบาลตำบลภูวง จึงได้จัดทำแผนพัฒนาท้องถิ่น พ.ศ. 2566 - 2570 เพื่อเป็นแนวทางในการพัฒนาท้องถิ่นสามารถพัฒนาและตอบสนองความต้องการของประชาชนในท้องถิ่นได้อย่างมีประสิทธิภาพและบรรลุเป้าหมายที่วางไว้ทุกประการ เทศบาลตำบลภูวงหวังว่าแผนพัฒนาท้องถิ่นฉบับนี้จะก่อให้เกิดประโยชน์ต่อประชาชนตำบลภูวงมากที่สุด

คณะกรรมการสนับสนุนการจัดทำแผนพัฒนาเทศบาลตำบลภูวง

ตุลาคม 2564

# สารบัญ

เรื่อง	หน้า
<b>ส่วนที่ 1 สภาพทั่วไปและข้อมูลพื้นฐาน</b>	<b>1 - 19</b>
1. ด้านกายภาพ	1
2. ด้านการเมือง/การปกครอง	2
3. ประชากร	3
4. สภาพทางสังคม	3
5. ระบบบริการพื้นฐาน	4
6. ระบบเศรษฐกิจ	5
7. เศรษฐกิจพอเพียงถิ่น(ด้านการเกษตรและแหล่งน้ำ)	6
8. ศาสนา ประเพณี วัฒนธรรม	18
9. ทรัพยากรธรรมชาติ	18
<b>ส่วนที่ 2 ยุทธศาสตร์ขององค์กรปกครองส่วนท้องถิ่น</b>	<b>20 - 38</b>
1. ความสัมพันธ์ระหว่างแผนพัฒนา	20
2. ยุทธศาสตร์ขององค์กรปกครองส่วนท้องถิ่น	31
3. การวิเคราะห์เพื่อพัฒนาท้องถิ่น	35
<b>ส่วนที่ 3 การนำแผนพัฒนาท้องถิ่นไปสู่การปฏิบัติ</b>	<b>39 - 104</b>
1. ยุทธศาสตร์การพัฒนาและแผนงาน	39
2. บัญชีสรุปโครงการพัฒนาท้องถิ่น	40
3. บัญชีโครงการพัฒนาท้องถิ่น	44
4. บัญชีโครงการเกินศักยภาพ	97
5. บัญชีครุภัณฑ์	104
<b>ส่วนที่ 4 การติดตามและประเมินผล</b>	<b>105 - 117</b>
1. การติดตามและประเมินผลยุทธศาสตร์	105
2. การติดตามและประเมินผลโครงการ	110
3. สรุปผลการพัฒนาท้องถิ่น	115
4. ข้อเสนอแนะในการจัดทำแผนพัฒนาท้องถิ่นในอนาคต	117



# ส่วนที่ 1

## สภาพทั่วไปและข้อมูลพื้นฐาน

### 1. ด้านกายภาพ

#### 1.1 ข้อมูลเกี่ยวกับที่ตั้ง อาณาเขต

##### (1) ข้อมูลเกี่ยวกับที่ตั้ง

องค์การบริหารส่วนตำบลภูวง จัดตั้งตามประกาศกระทรวงมหาดไทย เมื่อวันที่ 11 สิงหาคม 2542 ได้รับการยกฐานะเป็น เทศบาลตำบลภูวง ตามประกาศกระทรวงมหาดไทย เมื่อวันที่ 28 กุมภาพันธ์ 2551

ตำบลภูวง เป็นหนึ่งในจำนวน 6 ตำบล ของอำเภอหนองสูง อยู่ทางทิศตะวันออกเฉียงใต้ของอำเภอหนองสูง ถนนสายสำคัญ คือ ถนน รพช. หมายเลข 3002 สายหนองสูง - ปังแดง เชื่อมต่อระหว่างอำเภอหนองสูงกับอำเภอเมืองมุกดาหาร ตำบลภูวงอยู่ห่างจากตัวอำเภอหนองสูงเป็นระยะทางประมาณ 7 กิโลเมตร และอยู่ห่างจากจังหวัดมุกดาหารประมาณ 55 กิโลเมตร

##### (2) อาณาเขต

ทิศเหนือ ติดกับภูผากูด , ตำบลคำบก อำเภอคำชะอี  
ทิศตะวันออก ติดกับตำบลนาโสก อำเภอเมืองมุกดาหาร  
ทิศตะวันตก ติดกับบ้านคันทะ ตำบลหนองสูง อำเภอหนองสูง  
ทิศใต้ ติดกับภูผาขาม , ตำบลหนองสูงใต้ อำเภอหนองสูง และตำบลร่มเกล้า อำเภอนิคมคำสร้อย

#### 1.2 ลักษณะภูมิประเทศ

ตำบลภูวงตั้งอยู่ในบริเวณพื้นที่ราบระหว่างแนวภูเขา โดยมีภูเขาขนาดทางทิศเหนือและทิศใต้ทั้งสองข้าง คือภูผาขามและภูผากูด ลักษณะป่าไม้เป็นป่าเบญจพรรณยังอยู่ในสภาพสมบูรณ์ และในป่าไม้ยังมีพืชสมุนไพรหลากหลายชนิด สัตว์ป่าอาศัยอยู่ ภูมิประเทศส่วนใหญ่เป็นที่ราบระหว่างภูเขาและป่าเบญจพรรณ มีการตั้งบ้านเรือนที่อยู่อาศัยและการทำการเกษตรตามที่ราบเชิงเขา

#### 1.3 ลักษณะภูมิอากาศ

ลักษณะภูมิอากาศแบบทุ่งหญ้าเมืองร้อน ซึ่งเป็นลักษณะอากาศที่มีฤดูแล้งสลับฤดูฝนอย่างเด่นชัด เปลี่ยนแปลงไปตามฤดู ซึ่งมี 3 ฤดู ดังนี้

**ฤดูฝน** เริ่มตั้งแต่กลางเดือนพฤษภาคมถึงกลางเดือนตุลาคม ซึ่งได้รับอิทธิพลจากลมมรสุมตะวันตกเฉียงใต้พัดนำความชื้นจากทะเลอันดามันและอ่าวไทยเข้ามาปกคลุม และมีอิทธิพลของ ร่องความกดอากาศต่ำหรือร่องมรสุม พาดผ่าน ทำให้เริ่มมีฝนตกชุกตั้งแต่กลางเดือนพฤษภาคมเป็นต้นไปจนถึงกลางเดือนมิถุนายน หลังจากนั้นไปจนถึงกลางเดือนกรกฎาคมฝนจะลดน้อยลงมากบางวันอาจไม่มีฝนตกเลย

**ฤดูหนาว** เริ่มตั้งแต่กลางเดือนตุลาคมถึงกลางเดือนกุมภาพันธ์ ในฤดูนี้ จังหวัดมุกดาหารได้รับอิทธิพลจากลมมรสุมตะวันออกเฉียงเหนือ พบว่า อากาศหนาวเย็นที่สุดอยู่ในช่วงเดือนธันวาคมถึงมกราคม ในฤดูนี้มักประสบปัญหาภัยแล้งเนื่องจากมีฝนลดน้อยลงอย่างมาก ส่วนใหญ่ไม่มีฝนตกเลย

**ฤดูร้อน** เริ่มตั้งแต่กลางเดือนกุมภาพันธ์ถึงกลางเดือนพฤษภาคม ซึ่งเป็นช่วงเปลี่ยนจากมรสุมตะวันออกเฉียงเหนือ เป็นมรสุมตะวันตกเฉียงใต้ และเป็นระยะที่ซีกโลกเหนือหันเข้าหาดวงอาทิตย์ โดยเฉพาะเดือนเมษายน ดวงอาทิตย์อยู่เกือบตรงศีรษะในเวลาเที่ยงวัน ทำให้ได้รับความร้อนจากดวงอาทิตย์เต็มที่ สภาวะอากาศจึงร้อนอบอ้าวทั่วไป จะมีอากาศร้อนและแห้งแล้ง

#### 1.4 ลักษณะของดิน

พื้นที่ส่วนใหญ่โดยทั่วไปเป็นลักษณะดินร่วนปนทราย

1.5 ลักษณะของแหล่งน้ำ

มีแหล่งน้ำธรรมชาติที่สำคัญในพื้นที่ คือ ลำห้วยบังอี่, ห้วยไร่, ห้วยมะแห่งน้อย - ใหญ่, ห้วยคันแท เป็นต้น

1.6 ลักษณะของไม้และป่าไม้

ลักษณะภูเขาป่าไม้เป็นป่าเบญจพรรณและยังมีสภาพอุดมสมบูรณ์

2. ด้านการเมือง/การปกครอง

2.1 เขตการปกครอง

ตำบลภูวงแบ่งการปกครองออกเป็นหมู่บ้าน 7 หมู่บ้าน ดังนี้

1. บ้านวังไฮ	หมู่ที่ 1	ผู้ใหญ่บ้าน	นายเชาวสิทธิ์ ระนา
2. บ้านวังไฮ	หมู่ที่ 2	ผู้ใหญ่บ้าน	นายรณชัย อาจิวชัย
3. บ้านผาขาม	หมู่ที่ 3	ผู้ใหญ่บ้าน	นายเกตุแก้ว สุพรรณโมก
4. บ้านบุง	หมู่ที่ 4	กำนันตำบลภูวง	นายจำนงค์ สุริยะวงศ์
5. บ้านบุง	หมู่ที่ 5	ผู้ใหญ่บ้าน	นายฉลาด สุพรรณโมก
6. บ้านนาตะแบง	หมู่ที่ 6	ผู้ใหญ่บ้าน	นายสุพิน จำปา
7. บ้านนาตะแบง	หมู่ที่ 7	ผู้ใหญ่บ้าน	นายสรศักดิ์ จำปา

สำนักงานเทศบาลตำบลภูวง

ตั้งอยู่เลขที่ 139 หมู่ 1 ตำบลภูวง อำเภอหนองสูง จังหวัดมุกดาหาร  
(ปัจจุบันเป็นเทศบาลขนาดกลาง ณ วันที่ 11 มีนาคม พ.ศ. 2557)

- โทรศัพท์ 0-4266-4959, 0-4266-4960
- โทรสาร 0-4266-4960



แผนที่แสดงอาณาเขตการปกครองเทศบาลตำบลภูวง

### 3. ประชากร

#### 3.1 ข้อมูลเกี่ยวกับจำนวนประชากร

หมู่ที่	ชื่อหมู่บ้าน	จำนวนครัวเรือน	หญิง	ชาย
1	บ้านวังไฮ	159 ครัวเรือน	245 คน	253 คน
2	บ้านวังไฮ	152 ครัวเรือน	196 คน	194 คน
3	บ้านผาขาม	61 ครัวเรือน	89 คน	101 คน
4	บ้านปุง	144 ครัวเรือน	247 คน	245 คน
5	บ้านปุง	99 ครัวเรือน	183 คน	184 คน
6	นาตะแบง	88 ครัวเรือน	146 คน	175 คน
7	นาตะแบง	132 ครัวเรือน	261 คน	223 คน
	รวม	835 ครัวเรือน	1,367 คน	1,375 คน

วันที่อ้างอิง : 20/08/2564

### 4. สภาพทางสังคม

#### 4.1 การศึกษา

สังกัด	สพฐ.	ทต. กววง
<b>1. ศูนย์พัฒนาเด็กเล็กเทศบาลตำบลกุววง</b> - จำนวนครูผู้ดูแลเด็ก - จำนวนผู้ดูแลเด็ก - จำนวนนักเรียน		<b>1 แห่ง</b> 2 คน 2 คน 47 คน
<b>2. โรงเรียนสังกัด สพฐ. ในพื้นที่เทศบาล</b> <b>2.1 โรงเรียนบ้านวังไฮ</b> - จำนวนนักเรียนระดับก่อนประถมศึกษา - จำนวนนักเรียนระดับประถมศึกษา - จำนวนนักเรียนระดับมัธยมศึกษาตอนต้น - จำนวนนักเรียนระดับมัธยมศึกษาตอนปลาย	<b>3 แห่ง</b>  22 คน 70 คน - -	
<b>2.2 โรงเรียนบ้านปุง</b> - จำนวนนักเรียนระดับก่อนประถมศึกษา - จำนวนนักเรียนระดับประถมศึกษา - จำนวนนักเรียนระดับมัธยมศึกษาตอนต้น - จำนวนนักเรียนระดับมัธยมศึกษาตอนปลาย	9 คน 43 คน 24 คน - คน	

สังกัด	สพฐ.	
<b>2.3 โรงเรียนบ้านนาตะแบง 2</b> - จำนวนนักเรียนระดับก่อนประถมวัย - จำนวนนักเรียนระดับประถมวัย - จำนวนนักเรียนระดับมัธยมศึกษาตอนต้น - จำนวนนักเรียนระดับมัธยมศึกษาตอนปลาย	15 คน 73 คน - -	

#### 4.2 สาธารณสุข

โรงพยาบาลส่งเสริมสุขภาพตำบลบ้านบุง จำนวน 1 แห่ง

- มีเจ้าหน้าที่ จำนวน 4 คน
- มีลูกจ้าง จำนวน 2 คน

จากการสำรวจข้อมูลพื้นฐานพบว่า ประชาชนกรส่วนมากมีสุขภาพที่ดี มีการคัดกรองสุขภาพให้กับประชาชนกลุ่มเสี่ยง โรคที่มักเกิดแก่ประชากรในชุมชน เช่นกัน ได้แก่ โรคความดัน โรคเบาหวาน

#### 4.3 อาชญากรรม

ตำบลภูวงไม่มีเหตุอาชญากรรมเกิดขึ้น มีแต่เหตุการณ์ลักขโมยทรัพย์สินประชาชนบ้าง ซึ่งเทศบาลได้ดำเนินการป้องกันการเกิดเหตุดังกล่าว คือติดตั้งกล้องวงจรปิดในบ้านนาตะแบง หมู่ที่ 6 และ หมู่ที่ 7

#### 4.4 ยาเสพติด

เทศบาลตำบลภูวง ได้ตระหนักถึงความสำคัญในการแก้ไขและป้องกันปัญหายาเสพติด จึงได้ตั้งงบประมาณในปีงบประมาณ พ.ศ. 2565 ในการดำเนินงานเกี่ยวกับยาเสพติด โครงการเพื่อนดีเตือนภัยห่างไกลยาเสพติด จำนวนงบประมาณ 15,000 บาท

#### 4.5 การสังคมสงเคราะห์

เทศบาลได้ดำเนินการด้านสังคมสงเคราะห์ ดังนี้

- (1) ดำเนินการจ่ายเบี้ยยังชีพให้กับผู้สูงอายุ ผู้พิการและผู้ป่วยเอดส์
- (2) รับลงทะเบียนและประสานโครงการเงินอุดหนุนเพื่อการเลี้ยงดูเด็กแรกเกิด
- (3) ประสานการทำบัตรผู้พิการ
- (4) ตั้งงบประมาณค่าใช้จ่ายในการสงเคราะห์ผู้ด้อยโอกาสทางสังคม
- (5) ตั้งงบประมาณโครงการซ่อมแซมที่อยู่อาศัยให้แก่ผู้ยากไร้/ผู้ด้อยโอกาส

### 5. ระบบบริการพื้นฐาน

#### 5.1 การคมนาคมขนส่ง

การคมนาคมของตำบลภูวง มีถนนลาดยางสายหนองสูง - ปังแดง เชื่อมระหว่างอำเภอหนองสูง และถนนภายในหมู่บ้านประมาณ 100% เป็นถนนคอนกรีต



## 5.2 การไฟฟ้า

มีไฟฟ้าเข้าถึงหมู่บ้าน ทุกหมู่บ้านและมีไฟฟ้าใช้ครบทุกครัวเรือน แต่ประชาชนยังมีความต้องการให้ขยายเขตไฟฟ้าออกไปตามพื้นที่การเกษตร เพื่อความสะดวกในการทำเกษตรและความเป็นอยู่ในการดำเนินประจำวันในพื้นที่การเกษตร แต่เทศบาลมีงบประมาณน้อย จึงขยายเขตไฟฟ้าได้ครั้งละไม่มาก

## 5.3 การประปา

ทั้ง 7 หมู่บ้าน มีกิจการน้ำประปา โดยประชาชนเป็นผู้ดูแลกิจการน้ำประปา แต่ทั้งนี้เทศบาลได้เป็นผู้ตั้งงบประมาณและดำเนินการแก้ไขปัญหาปัญหาน้ำประปาโดยตลอดในช่วงฤดูร้อนบางหมู่บ้านอาจมีน้ำไม่เพียงพอบ้าง เทศบาลก็ได้ทำการช่วยเหลือบรรเทาปัญหาความเดือดร้อนโดยขนส่งน้ำไปให้ประชาชนและเทศบาลก็ได้แก้ไขปัญหาประปาทุกปี ได้นำโครงการเกี่ยวกับกิจการประปาบรรจุในแผนพัฒนาท้องถิ่นทุกปี เพื่อที่จะพิจารณาดำเนินการในปีต่อไป เมื่อมีงบประมาณและความจำเป็นก็สามารถดำเนินการได้ต่อเนื่อง เพื่อตอบสนองต่อความต้องการของประชาชน

## 5.4 โทรศัพท์

- วิทยุสื่อสารประจำสำนักงาน(โทรศัพท์)	5	เครื่อง
- โทรศัพท์สาธารณะ	-	แห่ง

## 6. ระบบเศรษฐกิจ

### 6.1 การเกษตร

ประชาชนในเขตเทศบาลส่วนใหญ่ ประกอบอาชีพเกษตรกรรม ผลผลิตทางการเกษตรที่สำคัญ ได้แก่ ข้าว ยางพารา มันสำปะหลัง อ้อย

### 6.2 การปศุสัตว์

เป็นการประกอบการในลักษณะเลี้ยงในครัวเรือนเป็นอาชีพหลักและอาชีพเสริม เช่น การเลี้ยงโค สุกร กระจับปี่ ไก่ เป็ด

### 6.3 การบริการ

ร้านอาหาร 4 แห่ง

### 6.4 การท่องเที่ยว

พื้นที่ตำบลภูววงรอบรอบด้วยภูเขาและป่าไม้เขียวขจี มีทิวทัศน์สวยงาม มีวัดป่า เช่น วัดถ้ำไม้ผาง วัดค่าน้ำเย็น วัดภูถ้ำพระ เป็นสถานที่สงบร่มเย็น เหมาะสำหรับท่องเที่ยวแบบอนุรักษ์ธรรมชาติและบ้านบุง หมู่ 5 ได้ดำเนินการจัดทำกิจกรรมกลุ่มโฮมสเตย์ บริเวณท้ายหมู่บ้านมีลำห้วยน้ำอีไหลผ่าน บรรยากาศสวยงามมาก แต่เพิ่งเริ่มดำเนินการและจะพัฒนากิจกรรมต่อไป

### 6.5 การพาณิชย์และกลุ่มอาชีพ

#### การพาณิชย์

สหกรณ์ชุมชน	1	แห่ง
สถานีบริการน้ำมัน	1	แห่ง
ร้านค้าต่างๆ	17	แห่ง
โรงฆ่าสัตว์	1	แห่ง
โรงสีข้าว	1	แห่ง

#### กลุ่มอาชีพ

มีกลุ่มอาชีพ จำนวน 2 กลุ่ม คือ กลุ่มทำผ้าเย็บมือ และ กลุ่มผ้าไหม

## 6.6 แรงงาน

ประชาชนที่อายุระหว่าง 25 - 50 ปี ส่วนใหญ่ไปรับจ้างทำงานต่างจังหวัด เนื่องจากในจังหวัด ไม่มีโรงงานหรือศูนย์อุตสาหกรรมขนาดใหญ่ ในเมื่อผู้ปกครองไปทำงานต่างจังหวัด ก็จะทำให้ลูกหลาน เด็กๆ บางครอบครัวต้องอยู่กับผู้สูงอายุ

## 7. เศรษฐกิจพอเพียงท้องถิ่น (ด้านการเกษตรและแหล่งน้ำ)

### 7.1 ข้อมูลพื้นฐานของหมู่บ้านหรือชุมชน

ส่วนที่ 1 : ข้อมูลพื้นฐานของหมู่บ้าน เทศบาลตำบลภูวง อ.หนองสูง จ.มุกดาหาร				
ชื่อหมู่บ้าน	ชาย (คน)	หญิง (คน)	ครัวเรือน (ครัวเรือน)	พื้นที่ (ไร่)
บ้านวังไฮ หมู่ที่ 1	253	241	494	1,900.00
บ้านวังไฮ หมู่ที่ 2	193	186	379	203.00
บ้านผาขาม หมู่ที่ 3	103	90	193	330.00
บ้านบุง หมู่ที่ 4	248	250	498	0.00
บ้านบุง หมู่ที่ 5	183	179	362	0.00
บ้านนาตะแบง หมู่ที่ 6	175	147	322	0.00
บ้านนาตะแบง หมู่ที่ 7	223	254	477	3,385.00
สรุปรวม	1,378	1,347	797	

### 7.2 ข้อมูลการเกษตร

#### (1) บ้านวังไฮ หมู่ 1

ประเภทของการทำการเกษตร		จำนวน	ผลผลิตเฉลี่ย (กก./ไร่)	ต้นทุนการผลิตเฉลี่ย (บาท/ไร่)	ราคาขายโดยเฉลี่ย (บาท/ไร่)
2.1) ทำนา	<input type="checkbox"/> ในเขตชลประทาน	.....ครัวเรือน .....ไร่	.....กก./ไร่	.....บาท/ไร่	.....บาท/ไร่
	<input checked="" type="checkbox"/> นอกเขตชลประทาน	...4...ครัวเรือน ...42...ไร่	...300...กก./ไร่	...350...บาท/ไร่	...350...บาท/ไร่
2.2) ทำสวน	สวน.....	.....ครัวเรือน .....ไร่	.....กก./ไร่	.....บาท/ไร่	.....บาท/ไร่
	สวน.....	.....ครัวเรือน .....ไร่	.....กก./ไร่	.....บาท/ไร่	.....บาท/ไร่
	สวน.....	.....ครัวเรือน .....ไร่	.....กก./ไร่	.....บาท/ไร่	.....บาท/ไร่

ประเภทของการทำการเกษตร		จำนวน	ผลผลิตเฉลี่ย (กก./ไร่)	ต้นทุนการผลิตเฉลี่ย (บาท/ไร่)	ราคาขายโดยเฉลี่ย (บาท/ไร่)
2.2) ทำสวน	สวน.....	.....คร้วเรือน .....ไร่	.....กก./ไร่	.....บาท/ไร่	.....บาท/ไร่
2.3) ทำไร่	<input checked="" type="checkbox"/> ไร่อ้อย	...1...คร้วเรือน ...6.....ไร่	...1,000...กก./ไร่	...5,000...บาท/ไร่	...8,000...บาท/ไร่
	<input type="checkbox"/> ไร่ข้าวโพด	.....คร้วเรือน .....ไร่	.....กก./ไร่	.....บาท/ไร่	.....บาท/ไร่
	<input type="checkbox"/> ไร่มันสำปะหลัง	.....คร้วเรือน .....ไร่	.....กก./ไร่	.....บาท/ไร่	.....บาท/ไร่
	<input type="checkbox"/> อื่นๆ โปรดระบุ .....	.....คร้วเรือน .....ไร่	.....กก./ไร่	.....บาท/ไร่	.....บาท/ไร่
2.4) อื่นๆ	<input type="checkbox"/> อื่นๆ โปรดระบุ .....	.....คร้วเรือน .....ไร่	.....กก./ไร่	.....บาท/ไร่	.....บาท/ไร่

## (2) บ้านวังไฮ หมู่ 2

ประเภทของการทำการเกษตร		จำนวน	ผลผลิตเฉลี่ย (กก./ไร่)	ต้นทุนการผลิตเฉลี่ย (บาท/ไร่)	ราคาขายโดยเฉลี่ย (บาท/ไร่)
2.1) ทำนา	<input type="checkbox"/> ในเขตชลประทาน	.....คร้วเรือน .....ไร่	.....กก./ไร่	.....บาท/ไร่	.....บาท/ไร่
	<input checked="" type="checkbox"/> นอกเขตชลประทาน	...4...คร้วเรือน ...42.....ไร่	...300...กก./ไร่	...350...บาท/ไร่	...350...บาท/ไร่
2.2) ทำสวน	สวน.....	.....คร้วเรือน .....ไร่	.....กก./ไร่	.....บาท/ไร่	.....บาท/ไร่
	สวน.....	.....คร้วเรือน .....ไร่	.....กก./ไร่	.....บาท/ไร่	.....บาท/ไร่
	สวน.....	.....คร้วเรือน .....ไร่	.....กก./ไร่	.....บาท/ไร่	.....บาท/ไร่
	สวน.....	.....คร้วเรือน .....ไร่	.....กก./ไร่	.....บาท/ไร่	.....บาท/ไร่
2.3) ทำไร่	<input checked="" type="checkbox"/> ไร่อ้อย	...1...คร้วเรือน ...6.....ไร่	...1,000...กก./ไร่	...5,000...บาท/ไร่	...8,000...บาท/ไร่
	<input type="checkbox"/> ไร่ข้าวโพด	.....คร้วเรือน .....ไร่	.....กก./ไร่	.....บาท/ไร่	.....บาท/ไร่
	<input type="checkbox"/> ไร่มันสำปะหลัง	.....คร้วเรือน .....ไร่	.....กก./ไร่	.....บาท/ไร่	.....บาท/ไร่
	<input type="checkbox"/> อื่นๆ โปรดระบุ .....	.....คร้วเรือน .....ไร่	.....กก./ไร่	.....บาท/ไร่	.....บาท/ไร่
2.4) อื่นๆ	<input type="checkbox"/> อื่นๆ โปรดระบุ .....	.....คร้วเรือน .....ไร่	.....กก./ไร่	.....บาท/ไร่	.....บาท/ไร่

## (3) บ้านผาขาม หมู่ 3

ประเภทของการทำการเกษตร		จำนวน	ผลผลิตเฉลี่ย (กก./ไร่)	ต้นทุนการผลิตเฉลี่ย (บาท/ไร่)	ราคาขายโดยเฉลี่ย (บาท/ไร่)
2.1) ทำนา	<input type="checkbox"/> ในเขตชลประทาน	.....คร้าวเรือน .....ไร่	.....กก./ไร่	.....บาท/ไร่	.....บาท/ไร่
	<input checked="" type="checkbox"/> นอกเขตชลประทาน	...4...คร้าวเรือน ...42...ไร่	...300...กก./ไร่	...350...บาท/ไร่	...350...บาท/ไร่
2.2) ทำสวน	สวน.....	.....คร้าวเรือน .....ไร่	.....กก./ไร่	.....บาท/ไร่	.....บาท/ไร่
	สวน.....	.....คร้าวเรือน .....ไร่	.....กก./ไร่	.....บาท/ไร่	.....บาท/ไร่
	สวน.....	.....คร้าวเรือน .....ไร่	.....กก./ไร่	.....บาท/ไร่	.....บาท/ไร่
	สวน.....	.....คร้าวเรือน .....ไร่	.....กก./ไร่	.....บาท/ไร่	.....บาท/ไร่
2.3) ทำไร่	<input checked="" type="checkbox"/> ไร่อ้อย	...1...คร้าวเรือน ...6...ไร่	...1,000...กก./ไร่	...5,000...บาท/ไร่	...8,000...บาท/ไร่
	<input type="checkbox"/> ไร่ข้าวโพด	.....คร้าวเรือน .....ไร่	.....กก./ไร่	.....บาท/ไร่	.....บาท/ไร่
	<input type="checkbox"/> ไร่มันสำปะหลัง	.....คร้าวเรือน .....ไร่	.....กก./ไร่	.....บาท/ไร่	.....บาท/ไร่
	<input type="checkbox"/> อื่นๆ โปรดระบุ .....	.....คร้าวเรือน .....ไร่	.....กก./ไร่	.....บาท/ไร่	.....บาท/ไร่
2.4) อื่นๆ	<input type="checkbox"/> อื่นๆ โปรดระบุ .....	.....คร้าวเรือน .....ไร่	.....กก./ไร่	.....บาท/ไร่	.....บาท/ไร่

## (4) บ้านบุง หมู่ 4

ประเภทของการทำการเกษตร		จำนวน	ผลผลิตเฉลี่ย (กก./ไร่)	ต้นทุนการผลิตเฉลี่ย (บาท/ไร่)	ราคาขายโดยเฉลี่ย (บาท/ไร่)
2.1) ทำนา	<input type="checkbox"/> ในเขตชลประทาน	.....คร้าวเรือน .....ไร่	.....กก./ไร่	.....บาท/ไร่	.....บาท/ไร่
	<input checked="" type="checkbox"/> นอกเขตชลประทาน	...4...คร้าวเรือน ...42...ไร่	...300...กก./ไร่	...350...บาท/ไร่	...350...บาท/ไร่
2.2) ทำสวน	สวน.....	.....คร้าวเรือน .....ไร่	.....กก./ไร่	.....บาท/ไร่	.....บาท/ไร่
	สวน.....	.....คร้าวเรือน .....ไร่	.....กก./ไร่	.....บาท/ไร่	.....บาท/ไร่
	สวน.....	.....คร้าวเรือน .....ไร่	.....กก./ไร่	.....บาท/ไร่	.....บาท/ไร่
	สวน.....	.....คร้าวเรือน .....ไร่	.....กก./ไร่	.....บาท/ไร่	.....บาท/ไร่

ประเภทของการทำการเกษตร		จำนวน	ผลผลิตเฉลี่ย (กก./ไร่)	ต้นทุนการผลิตเฉลี่ย (บาท/ไร่)	ราคาขายโดยเฉลี่ย (บาท/ไร่)
2.3) ทำไร่	<input checked="" type="checkbox"/> ไร่อ้อย	...1...คร้าวเรือน ...6.....ไร่	.....1,000...กก./ไร่	.....5,000...บาท/ไร่	.....8,000 บาท/ไร่
	<input type="checkbox"/> ไร่ข้าวโพด	.....คร้าวเรือน .....ไร่	.....กก./ไร่	.....บาท/ไร่	.....บาท/ไร่
	<input type="checkbox"/> ไร่มันสำปะหลัง	.....คร้าวเรือน .....ไร่	.....กก./ไร่	.....บาท/ไร่	.....บาท/ไร่
	<input type="checkbox"/> อื่นๆ โปรดระบุ .....	.....คร้าวเรือน .....ไร่	.....กก./ไร่	.....บาท/ไร่	.....บาท/ไร่
2.4) อื่นๆ	<input type="checkbox"/> อื่นๆ โปรดระบุ .....	.....คร้าวเรือน .....ไร่	.....กก./ไร่	.....บาท/ไร่	.....บาท/ไร่

## (5) บ้านบุง หมู่ 5

ประเภทของการทำการเกษตร		จำนวน	ผลผลิตเฉลี่ย (กก./ไร่)	ต้นทุนการผลิตเฉลี่ย (บาท/ไร่)	ราคาขายโดยเฉลี่ย (บาท/ไร่)
2.1) ทำนา	<input type="checkbox"/> ในเขตชลประทาน	.....คร้าวเรือน .....ไร่	.....กก./ไร่	.....บาท/ไร่	.....บาท/ไร่
	<input checked="" type="checkbox"/> นอกเขตชลประทาน	...4...คร้าวเรือน ...42.....ไร่	...300...กก./ไร่	...350...บาท/ไร่	...350...บาท/ไร่
2.2) ทำสวน	สวน.....	.....คร้าวเรือน .....ไร่	.....กก./ไร่	.....บาท/ไร่	.....บาท/ไร่
	สวน.....	.....คร้าวเรือน .....ไร่	.....กก./ไร่	.....บาท/ไร่	.....บาท/ไร่
	สวน.....	.....คร้าวเรือน .....ไร่	.....กก./ไร่	.....บาท/ไร่	.....บาท/ไร่
	สวน.....	.....คร้าวเรือน .....ไร่	.....กก./ไร่	.....บาท/ไร่	.....บาท/ไร่
2.3) ทำไร่	<input checked="" type="checkbox"/> ไร่อ้อย	...1...คร้าวเรือน ...6.....ไร่	.....1,000...กก./ไร่	.....5,000...บาท/ไร่	.....8,000 บาท/ไร่
	<input type="checkbox"/> ไร่ข้าวโพด	.....คร้าวเรือน .....ไร่	.....กก./ไร่	.....บาท/ไร่	.....บาท/ไร่
	<input type="checkbox"/> ไร่มันสำปะหลัง	.....คร้าวเรือน .....ไร่	.....กก./ไร่	.....บาท/ไร่	.....บาท/ไร่
	<input type="checkbox"/> อื่นๆ โปรดระบุ .....	.....คร้าวเรือน .....ไร่	.....กก./ไร่	.....บาท/ไร่	.....บาท/ไร่
2.4) อื่นๆ	<input type="checkbox"/> อื่นๆ โปรดระบุ .....	.....คร้าวเรือน .....ไร่	.....กก./ไร่	.....บาท/ไร่	.....บาท/ไร่

## (6) บ้านนาตะแบง หมู่ 6

ประเภทของการทำการเกษตร		จำนวน	ผลผลิตเฉลี่ย (กก./ไร่)	ต้นทุนการผลิตเฉลี่ย (บาท/ไร่)	ราคาขายโดยเฉลี่ย (บาท/ไร่)
2.1) ทำนา	<input type="checkbox"/> ในเขตชลประทาน	.....คร้วเรือน .....ไร่	.....กก./ไร่	.....บาท/ไร่	.....บาท/ไร่
	<input checked="" type="checkbox"/> นอกเขตชลประทาน	...4...คร้วเรือน ...42...ไร่	...300...กก./ไร่	...350...บาท/ไร่	...350...บาท/ไร่
2.2) ทำสวน	สวน.....	.....คร้วเรือน .....ไร่	.....กก./ไร่	.....บาท/ไร่	.....บาท/ไร่
	สวน.....	.....คร้วเรือน .....ไร่	.....กก./ไร่	.....บาท/ไร่	.....บาท/ไร่
	สวน.....	.....คร้วเรือน .....ไร่	.....กก./ไร่	.....บาท/ไร่	.....บาท/ไร่
	สวน.....	.....คร้วเรือน .....ไร่	.....กก./ไร่	.....บาท/ไร่	.....บาท/ไร่
2.3) ทำไร่	<input checked="" type="checkbox"/> ไร่อ้อย	...1...คร้วเรือน ...6...ไร่	...1,000...กก./ไร่	...5,000...บาท/ไร่	...8,000...บาท/ไร่
	<input type="checkbox"/> ไร่ข้าวโพด	.....คร้วเรือน .....ไร่	.....กก./ไร่	.....บาท/ไร่	.....บาท/ไร่
	<input type="checkbox"/> ไร่มันสำปะหลัง	.....คร้วเรือน .....ไร่	.....กก./ไร่	.....บาท/ไร่	.....บาท/ไร่
	<input type="checkbox"/> อื่นๆ โปรดระบุ .....	.....คร้วเรือน .....ไร่	.....กก./ไร่	.....บาท/ไร่	.....บาท/ไร่
2.4) อื่นๆ	<input type="checkbox"/> อื่นๆ โปรดระบุ .....	.....คร้วเรือน .....ไร่	.....กก./ไร่	.....บาท/ไร่	.....บาท/ไร่

## (7) บ้านนาตะแบง หมู่ 7

ประเภทของการทำการเกษตร		จำนวน	ผลผลิตเฉลี่ย (กก./ไร่)	ต้นทุนการผลิตเฉลี่ย (บาท/ไร่)	ราคาขายโดยเฉลี่ย (บาท/ไร่)
2.1) ทำนา	<input type="checkbox"/> ในเขตชลประทาน	.....คร้วเรือน .....ไร่	.....กก./ไร่	.....บาท/ไร่	.....บาท/ไร่
	<input checked="" type="checkbox"/> นอกเขตชลประทาน	...4...คร้วเรือน ...42...ไร่	...300...กก./ไร่	...350...บาท/ไร่	...350...บาท/ไร่
2.2) ทำสวน	สวน.....	.....คร้วเรือน .....ไร่	.....กก./ไร่	.....บาท/ไร่	.....บาท/ไร่
	สวน.....	.....คร้วเรือน .....ไร่	.....กก./ไร่	.....บาท/ไร่	.....บาท/ไร่
	สวน.....	.....คร้วเรือน .....ไร่	.....กก./ไร่	.....บาท/ไร่	.....บาท/ไร่
	สวน.....	.....คร้วเรือน .....ไร่	.....กก./ไร่	.....บาท/ไร่	.....บาท/ไร่

ประเภทของการทำการเกษตร		จำนวน	ผลผลิตเฉลี่ย (กก./ไร่)	ต้นทุนการผลิตเฉลี่ย (บาท/ไร่)	ราคาขายโดยเฉลี่ย (บาท/ไร่)
2.3) ทำไร่	<input checked="" type="checkbox"/> ไร่อ้อย	....1....คริวเรือน ....6.....ไร่	....1,000....กก./ไร่	....5,000....บาท/ไร่	....8,000....บาท/ไร่
	<input type="checkbox"/> ไร่ข้าวโพด	.....คริวเรือน .....ไร่	.....กก./ไร่	.....บาท/ไร่	.....บาท/ไร่
	<input type="checkbox"/> ไร่มันสำปะหลัง	.....คริวเรือน .....ไร่	.....กก./ไร่	.....บาท/ไร่	.....บาท/ไร่
	<input type="checkbox"/> อื่นๆ โปรดระบุ .....	.....คริวเรือน .....ไร่	.....กก./ไร่	.....บาท/ไร่	.....บาท/ไร่
2.4) อื่นๆ	<input type="checkbox"/> อื่นๆ โปรดระบุ .....	.....คริวเรือน .....ไร่	.....กก./ไร่	.....บาท/ไร่	.....บาท/ไร่

### 7.3 ข้อมูลด้านแหล่งน้ำทางการเกษตร

#### (1) บ้านวังไฮ หมู่ 1

แหล่งน้ำ ทางการเกษตร	ความเพียงพอของปริมาณน้ำฝนที่ใช้ในการทำการเกษตร		ปริมาณน้ำฝนที่ตกโดยเฉลี่ยในปีที่ผ่านมา (มิลลิเมตร) กรณีที่ทราบโปรดระบุ			
	เพียงพอ	ไม่เพียงพอ	การเข้าถึงแหล่งน้ำทางการเกษตร			ร้อยละของครัวเรือนที่ เข้าถึงๆ
แหล่งน้ำ ทางการเกษตร	ลำดับ ความสำคัญ	ความเพียงพอของน้ำเพื่อการเกษตร ตลอดทั้งปี		ทั่วถึง	ไม่ทั่วถึง	
		เพียงพอ	ไม่เพียงพอ			
3.1) ปริมาณน้ำฝน		✓		900 มิลลิเมตร		
<b>3.2) แหล่งน้ำธรรมชาติ</b>						
<input type="checkbox"/> 1. แม่น้ำ						
<input type="checkbox"/> 2. ห้วย/ลำธาร						
<input type="checkbox"/> 3. คลอง						
<input checked="" type="checkbox"/> 4. หนองน้ำ/บึง	1		✓		✓	1 %
<input type="checkbox"/> 5. น้ำตก						
<input type="checkbox"/> 6. อื่นๆ(โปรดระบุ) 6.1) ..... 6.2) ..... 6.3) .....						
<b>3.3) แหล่งน้ำที่มนุษย์สร้างขึ้น</b>						
<input type="checkbox"/> 1. แก้มลิง						
<input type="checkbox"/> 2. อ่างเก็บน้ำ						
<input type="checkbox"/> 3. ฝาย						
<input checked="" type="checkbox"/> 4. สระ	1		✓		✓	2 %
<input type="checkbox"/> 5. คลองชลประทาน						
<input type="checkbox"/> 6. อื่นๆ(โปรดระบุ) 6.1) ..... 6.2) ..... 6.3) .....						

## (2) บ้านวังไฮ หมู่ 2

แหล่งน้ำ ทางการเกษตร	ความเพียงพอของปริมาณน้ำฝนที่ใช้ในการทำการเกษตร		ปริมาณน้ำฝนที่ตกโดยเฉลี่ยในปีที่ผ่านมา (มิลลิเมตร) กรณีที่ทราบไปตรงระบุ			
	เพียงพอ	ไม่เพียงพอ				
3.1) ปริมาณน้ำฝน	✓		900 มิลลิเมตร			
แหล่งน้ำ ทางการเกษตร	ลำดับ ความสำคัญ	ความเพียงพอของน้ำเพื่อการเกษตร ตลอดทั้งปี		การเข้าถึงแหล่งน้ำการเกษตร		
		เพียงพอ	ไม่เพียงพอ	ทั่วถึง	ไม่ทั่วถึง	ร้อยละของครัวเรือนที่ เข้าถึงฯ
3.2) แหล่งน้ำธรรมชาติ						
<input type="checkbox"/> 1. แม่น้ำ						
<input type="checkbox"/> 2. ห้วย/ลำธาร						
<input type="checkbox"/> 3. คลอง						
<input checked="" type="checkbox"/> 4. หนองน้ำ/บึง	1		✓		✓	1 %
<input type="checkbox"/> 5. น้ำตก						
<input type="checkbox"/> 6. อื่นๆ(โปรดระบุ) 6.1) ..... 6.2) ..... 6.3) .....						
3.3) แหล่งน้ำที่มนุษย์สร้างขึ้น						
<input type="checkbox"/> 1. แก้มลิง						
<input type="checkbox"/> 2. อ่างเก็บน้ำ						
<input type="checkbox"/> 3. ฝาย						
<input checked="" type="checkbox"/> 4. สระ	1		✓		✓	2 %
<input type="checkbox"/> 5. คลองชลประทาน						
<input type="checkbox"/> 6. อื่นๆ(โปรดระบุ) 6.1) ..... 6.2) ..... 6.3) .....						

## (3) บ้านผาขาม หมู่ 3

แหล่งน้ำ ทางการเกษตร	ความเพียงพอของปริมาณน้ำฝนที่ใช้ในการทำการเกษตร		ปริมาณน้ำฝนที่ตกโดยเฉลี่ยในปีที่ผ่านมา (มิลลิเมตร) กรณีที่ทราบไปตรงระบุ			
	เพียงพอ	ไม่เพียงพอ				
3.1) ปริมาณน้ำฝน	✓		900 มิลลิเมตร			
แหล่งน้ำ ทางการเกษตร	ลำดับ ความสำคัญ	ความเพียงพอของน้ำเพื่อการเกษตร ตลอดทั้งปี		การเข้าถึงแหล่งน้ำการเกษตร		
		เพียงพอ	ไม่เพียงพอ	ทั่วถึง	ไม่ทั่วถึง	ร้อยละของครัวเรือนที่ เข้าถึงฯ
3.2) แหล่งน้ำธรรมชาติ						
<input type="checkbox"/> 1. แม่น้ำ						
<input type="checkbox"/> 2. ห้วย/ลำธาร						
<input type="checkbox"/> 3. คลอง						
<input checked="" type="checkbox"/> 4. หนองน้ำ/บึง	1		✓		✓	1 %
<input type="checkbox"/> 5. น้ำตก						
<input type="checkbox"/> 6. อื่นๆ(โปรดระบุ) 6.1) ..... 6.2) ..... 6.3) .....						



แหล่งน้ำ ทางการเกษตร	ความเพียงพอของปริมาณน้ำฝนที่ใช้ในการทำการเกษตร		ปริมาณน้ำฝนที่ตกโดยเฉลี่ยในปีที่ผ่านมา (มิลลิเมตร) กรณีที่ทราบไปร้อยละ			
	เพียงพอ	ไม่เพียงพอ	การเข้าถึงแหล่งน้ำทางการเกษตร			ร้อยละของครัวเรือนที่ เข้าถึงฯ
3.1) ปริมาณน้ำฝน	✓		900 มิลลิเมตร			
แหล่งน้ำ ทางการเกษตร	ลำดับ ความสำคัญ	ความเพียงพอของน้ำเพื่อการเกษตร ตลอดทั้งปี		ทั่วถึง	ไม่ทั่วถึง	
		เพียงพอ	ไม่เพียงพอ			
<b>3.3) แหล่งน้ำที่มนุษย์สร้างขึ้น</b>						
<input type="checkbox"/> 1. แก้มลิง						
<input type="checkbox"/> 2. อ่างเก็บน้ำ						
<input type="checkbox"/> 3. ฝาย						
<input checked="" type="checkbox"/> 4. สระ	1		✓		✓	2 %
<input type="checkbox"/> 5. คลองชลประทาน						
<input type="checkbox"/> 6. อื่นๆ(โปรดระบุ)						
6.1) .....						
6.2) .....						

## (4) บ้านบุง หมู่ 4

แหล่งน้ำ ทางการเกษตร	ความเพียงพอของปริมาณน้ำฝนที่ใช้ในการทำการเกษตร		ปริมาณน้ำฝนที่ตกโดยเฉลี่ยในปีที่ผ่านมา (มิลลิเมตร) กรณีที่ทราบไปร้อยละ			
	เพียงพอ	ไม่เพียงพอ	การเข้าถึงแหล่งน้ำทางการเกษตร			ร้อยละของครัวเรือนที่ เข้าถึงฯ
3.1) ปริมาณน้ำฝน	✓		900 มิลลิเมตร			
แหล่งน้ำ ทางการเกษตร	ลำดับ ความสำคัญ	ความเพียงพอของน้ำเพื่อการเกษตร ตลอดทั้งปี		ทั่วถึง	ไม่ทั่วถึง	
		เพียงพอ	ไม่เพียงพอ			
<b>3.2) แหล่งน้ำธรรมชาติ</b>						
<input type="checkbox"/> 1. แม่น้ำ						
<input type="checkbox"/> 2. ห้วย/ลำธาร						
<input type="checkbox"/> 3. คลอง						
<input checked="" type="checkbox"/> 4. หนองน้ำ/บึง	1		✓		✓	1 %
<input type="checkbox"/> 5. น้ำตก						
<input type="checkbox"/> 6. อื่นๆ(โปรดระบุ)						
6.1) .....						
6.2) .....						
6.3) .....						
<b>3.3) แหล่งน้ำที่มนุษย์สร้างขึ้น</b>						
<input type="checkbox"/> 1. แก้มลิง						
<input type="checkbox"/> 2. อ่างเก็บน้ำ						
<input type="checkbox"/> 3. ฝาย						
<input checked="" type="checkbox"/> 4. สระ	1		✓		✓	2 %
<input type="checkbox"/> 5. คลองชลประทาน						
<input type="checkbox"/> 6. อื่นๆ(โปรดระบุ)						
6.1) .....						
6.2) .....						
6.3) .....						

## (5) บ้านบุง หมู่ 5

แหล่งน้ำ ทางการเกษตร	ความเพียงพอของปริมาณน้ำฝนที่ใช้ในการทำการเกษตร		ปริมาณน้ำฝนที่ตกโดยเฉลี่ยในปีที่ผ่านมา (มิลลิเมตร) กรณีที่ทราบโปรตรระบุ			
	เพียงพอ	ไม่เพียงพอ				
3.1) ปริมาณน้ำฝน	✓		900 มิลลิเมตร			
แหล่งน้ำ ทางการเกษตร	ลำดับ ความสำคัญ	ความเพียงพอของน้ำเพื่อการเกษตร ตลอดทั้งปี		การเข้าถึงแหล่งน้ำการเกษตร		
		เพียงพอ	ไม่เพียงพอ	ทั่วถึง	ไม่ทั่วถึง	ร้อยละของครัวเรือนที่ เข้าถึงฯ
<b>3.2) แหล่งน้ำธรรมชาติ</b>						
<input type="checkbox"/> 1. แม่น้ำ						
<input type="checkbox"/> 2. ห้วย/ลำธาร						
<input type="checkbox"/> 3. คลอง						
<input checked="" type="checkbox"/> 4. หนองน้ำ/บึง	1		✓		✓	1 %
<input type="checkbox"/> 5. น้ำตก						
<input type="checkbox"/> 6. อื่นๆ(โปรดระบุ) 6.1) ..... 6.2) ..... 6.3) .....						
<b>3.3) แหล่งน้ำที่มนุษย์สร้างขึ้น</b>						
<input type="checkbox"/> 1. แก้มลิง						
<input type="checkbox"/> 2. อ่างเก็บน้ำ						
<input type="checkbox"/> 3. ฝาย						
<input checked="" type="checkbox"/> 4. สระ	1		✓		✓	2 %
<input type="checkbox"/> 5. คลองชลประทาน						
<input type="checkbox"/> 6. อื่นๆ(โปรดระบุ) 6.1) ..... 6.2) ..... 6.3) .....						

## (6) บ้านนาตะแบง หมู่ 6

แหล่งน้ำ ทางการเกษตร	ความเพียงพอของปริมาณน้ำฝนที่ใช้ในการทำการเกษตร		ปริมาณน้ำฝนที่ตกโดยเฉลี่ยในปีที่ผ่านมา (มิลลิเมตร) กรณีที่ทราบโปรตรระบุ			
	เพียงพอ	ไม่เพียงพอ				
3.1) ปริมาณน้ำฝน	✓		900 มิลลิเมตร			
แหล่งน้ำ ทางการเกษตร	ลำดับ ความสำคัญ	ความเพียงพอของน้ำเพื่อการเกษตร ตลอดทั้งปี		การเข้าถึงแหล่งน้ำการเกษตร		
		เพียงพอ	ไม่เพียงพอ	ทั่วถึง	ไม่ทั่วถึง	ร้อยละของครัวเรือนที่ เข้าถึงฯ
<b>3.2) แหล่งน้ำธรรมชาติ</b>						
<input type="checkbox"/> 1. แม่น้ำ						
<input type="checkbox"/> 2. ห้วย/ลำธาร						
<input type="checkbox"/> 3. คลอง						
<input checked="" type="checkbox"/> 4. หนองน้ำ/บึง	1		✓		✓	1 %
<input type="checkbox"/> 5. น้ำตก						
<input type="checkbox"/> 6. อื่นๆ(โปรดระบุ) 6.1) ..... 6.2) ..... 6.3) .....						

แหล่งน้ำ ทางการเกษตร	ความเพียงพอของปริมาณน้ำฝนที่ใช้ในการทำการเกษตร		ปริมาณน้ำฝนที่ตกโดยเฉลี่ยในปีที่ผ่านมา (มิลลิเมตร) กรณีที่ทราบไปร้อยละ			
	เพียงพอ	ไม่เพียงพอ				
<b>3.3) แหล่งน้ำที่มนุษย์สร้างขึ้น</b>						
<input type="checkbox"/> 1. แก้มลิง	<input type="checkbox"/> 1. แก้มลิง	<input type="checkbox"/> 1. แก้มลิง	<input type="checkbox"/> 1. แก้มลิง	<input type="checkbox"/> 1. แก้ม ลิง		
<input type="checkbox"/> 2. อ่างเก็บน้ำ	<input type="checkbox"/> 2. อ่างเก็บน้ำ	<input type="checkbox"/> 2. อ่างเก็บน้ำ	<input type="checkbox"/> 2. อ่างเก็บ น้ำ	<input type="checkbox"/> 2. อ่าง เก็บน้ำ		
<input type="checkbox"/> 3. ฝาย	<input type="checkbox"/> 3. ฝาย	<input type="checkbox"/> 3. ฝาย	<input type="checkbox"/> 3. ฝาย	<input type="checkbox"/> 3. ฝาย		
<input checked="" type="checkbox"/> 4. สระ	<input checked="" type="checkbox"/> 4. สระ	<input checked="" type="checkbox"/> 4. สระ	<input checked="" type="checkbox"/> 4. สระ	<input checked="" type="checkbox"/> 4. สระ	✓	1 %
<input type="checkbox"/> 5. คลองชลประทาน	<input type="checkbox"/> 5. คลอง ชลประทาน	<input type="checkbox"/> 5. คลองชลประทาน	<input type="checkbox"/> 5. คลอง ชลประทาน	<input type="checkbox"/> 5. คลอง ชลประทาน		
<input type="checkbox"/> 6. อื่นๆ(โปรดระบุ) 6.1) ..... 6.2) ..... 6.3) .....						

## (7) บ้านนาตะแบง หมู่ 7

แหล่งน้ำ ทางการเกษตร	ความเพียงพอของปริมาณน้ำฝนที่ใช้ในการทำการเกษตร		ปริมาณน้ำฝนที่ตกโดยเฉลี่ยในปีที่ผ่านมา (มิลลิเมตร) กรณีที่ทราบไปร้อยละ			
	เพียงพอ	ไม่เพียงพอ				
3.1) ปริมาณน้ำฝน	✓		900 มิลลิเมตร			
แหล่งน้ำ ทางการเกษตร	ลำดับ ความสำคัญ	ความเพียงพอของน้ำเพื่อการเกษตร ตลอดทั้งปี		การเข้าถึงแหล่งน้ำทางการเกษตร		
		เพียงพอ	ไม่เพียงพอ	ทั่วถึง	ไม่ทั่วถึง	ร้อยละของครัวเรือนที่ เข้าถึงฯ
<b>3.2) แหล่งน้ำธรรมชาติ</b>						
<input type="checkbox"/> 1. แม่น้ำ						
<input type="checkbox"/> 2. ห้วย/ลำธาร						
<input type="checkbox"/> 3. คลอง						
<input checked="" type="checkbox"/> 4. หนองน้ำ/บึง	1		✓		✓	1 %
<input type="checkbox"/> 5. น้ำตก						
<input type="checkbox"/> 6. อื่นๆ(โปรดระบุ) 6.1) ..... 6.2) ..... 6.3) .....						
<b>3.3) แหล่งน้ำที่มนุษย์สร้างขึ้น</b>						
<input type="checkbox"/> 1. แก้มลิง						
<input type="checkbox"/> 2. อ่างเก็บน้ำ						
<input type="checkbox"/> 3. ฝาย						
<input checked="" type="checkbox"/> 4. สระ	1		✓		✓	2 %
<input type="checkbox"/> 5. คลองชลประทาน						
<input type="checkbox"/> 6. อื่นๆ(โปรดระบุ) 6.1) ..... 6.2) ..... 6.3) .....						

## 7.4 ข้อมูลด้านแหล่งน้ำกิน น้ำใช้ (หรือน้ำเพื่อการอุปโภค บริโภค)

### (1) บ้านวังไฮ หมู่ 1

แหล่งน้ำ	ไม่มี	มี		ทั่วถึงหรือไม่		
		เพียงพอ	ไม่เพียงพอ	ทั่วถึง	ไม่ทั่วถึง	ร้อยละของครัวเรือนที่เข้าถึง
4.1 บ่อบาดาลสาธารณะ	✓					
4.2 บ่อน้ำตื้นสาธารณะ	✓					
4.3 ประปาหมู่บ้าน (ขององค์กรปกครองส่วนท้องถิ่น)		✓		✓		100 %
4.4 ระบบประปา (การประปาส่วนภูมิภาค)	✓					
4.5 แหล่งน้ำธรรมชาติ	✓					
4.6 อื่นๆ (โปรดระบุ)	✓					
4.6.1) .....						
4.6.2) .....						
4.6.3) .....						

### (2) บ้านวังไฮ หมู่ 2

แหล่งน้ำ	ไม่มี	มี		ทั่วถึงหรือไม่		
		เพียงพอ	ไม่เพียงพอ	ทั่วถึง	ไม่ทั่วถึง	ร้อยละของครัวเรือนที่เข้าถึง
4.1 บ่อบาดาลสาธารณะ	✓					
4.2 บ่อน้ำตื้นสาธารณะ	✓					
4.3 ประปาหมู่บ้าน (ขององค์กรปกครองส่วนท้องถิ่น)		✓		✓		100 %
4.4 ระบบประปา (การประปาส่วนภูมิภาค)	✓					
4.5 แหล่งน้ำธรรมชาติ	✓					
4.6 อื่นๆ (โปรดระบุ)	✓					
4.6.1) .....						
4.6.2) .....						
4.6.3) .....						

### (3) บ้านผาขาม หมู่ 3

แหล่งน้ำ	ไม่มี	มี		ทั่วถึงหรือไม่		
		เพียงพอ	ไม่เพียงพอ	ทั่วถึง	ไม่ทั่วถึง	ร้อยละของครัวเรือนที่เข้าถึง
4.1 บ่อบาดาลสาธารณะ	✓					
4.2 บ่อน้ำตื้นสาธารณะ	✓					
4.3 ประปาหมู่บ้าน (ขององค์กรปกครองส่วนท้องถิ่น)		✓		✓		100 %
4.4 ระบบประปา (การประปาส่วนภูมิภาค)	✓					
4.5 แหล่งน้ำธรรมชาติ	✓					
4.6 อื่นๆ (โปรดระบุ)	✓					
4.6.1) .....						
4.6.2) .....						
4.6.3) .....						

## (4) บ้านบุง หมู่ 4

แหล่งน้ำ	ไม่มี	มี		ทั่วถึงหรือไม่		
		เพียงพอ	ไม่เพียงพอ	ทั่วถึง	ไม่ทั่วถึง	ร้อยละของครัวเรือนที่เข้าถึง
4.1 บ่อบาดาลสาธารณะ	✓					
4.2 บ่อน้ำตื้นสาธารณะ	✓					
4.3 ประปาหมู่บ้าน (ขององค์กรปกครองส่วนท้องถิ่น)		✓		✓		100 %
4.4 ระบบประปา (การประปาส่วนภูมิภาค)	✓					
4.5 แหล่งน้ำธรรมชาติ	✓					
4.6 อื่นๆ (โปรดระบุ)	✓					
4.6.1) .....						
4.6.2) .....						
4.6.3) .....						

## (5) บ้านบุง หมู่ 5

แหล่งน้ำ	ไม่มี	มี		ทั่วถึงหรือไม่		
		เพียงพอ	ไม่เพียงพอ	ทั่วถึง	ไม่ทั่วถึง	ร้อยละของครัวเรือนที่เข้าถึง
4.1 บ่อบาดาลสาธารณะ	✓					
4.2 บ่อน้ำตื้นสาธารณะ	✓					
4.3 ประปาหมู่บ้าน (ขององค์กรปกครองส่วนท้องถิ่น)		✓		✓		100 %
4.4 ระบบประปา (การประปาส่วนภูมิภาค)	✓					
4.5 แหล่งน้ำธรรมชาติ	✓					
4.6 อื่นๆ (โปรดระบุ)	✓					
4.6.1) .....						
4.6.2) .....						
4.6.3) .....						

## (6) บ้านนาตะแบง หมู่ 6

แหล่งน้ำ	ไม่มี	มี		ทั่วถึงหรือไม่		
		เพียงพอ	ไม่เพียงพอ	ทั่วถึง	ไม่ทั่วถึง	ร้อยละของครัวเรือนที่เข้าถึง
4.1 บ่อบาดาลสาธารณะ	✓					
4.2 บ่อน้ำตื้นสาธารณะ	✓					
4.3 ประปาหมู่บ้าน (ขององค์กรปกครองส่วนท้องถิ่น)		✓		✓		100 %
4.4 ระบบประปา (การประปาส่วนภูมิภาค)	✓					
4.5 แหล่งน้ำธรรมชาติ	✓					
4.6 อื่นๆ (โปรดระบุ)	✓					
4.6.1) .....						
4.6.2) .....						
4.6.3) .....						

## (7) บ้านนาตะแบง หมู่ 7

แหล่งน้ำ	ไม่มี	มี		ทั่วถึงหรือไม่		
		เพียงพอ	ไม่เพียงพอ	ทั่วถึง	ไม่ทั่วถึง	ร้อยละของครัวเรือนที่เข้าถึง
4.1 บ่อบาดาลสาธารณะ	✓					
4.2 บ่อน้ำตื้นสาธารณะ	✓					
4.3 ประปาหมู่บ้าน (ขององค์กรปกครองส่วนท้องถิ่น)		✓		✓		100 %
4.4 ระบบประปา (การประปาส่วนภูมิภาค)	✓					
4.5 แหล่งน้ำธรรมชาติ	✓					
4.6 อื่นๆ (โปรดระบุ)	✓					
4.6.1) .....						
4.6.2) .....						
4.6.3) .....						

## 8. ศาสนา ประเพณี วัฒนธรรม

## 8.1 การนับถือศาสนา

ประชาชนส่วนใหญ่นับถือศาสนาพุทธ ร้อยละ 100  
วัด 14 แห่ง

## 8.2 ประเพณีและงานประจำปี

- ประเพณีวันขึ้นปีใหม่ ประมาณเดือน มกราคม
- ประเพณีบุญกองข้าว ประมาณเดือน มกราคม
- แห่ช้างสืบสานประเพณีบุญพะเหวด ประมาณเดือน เมษายน
- ประเพณีข้าวประดับดิน ประมาณเดือน กันยายน
- ประเพณีวันสงกรานต์ ประมาณเดือน เมษายน
- ประเพณีลอยกระทง ประมาณเดือน ตุลาคม พฤศจิกายน
- ประเพณีวันเข้าพรรษา ออกพรรษา ประมาณเดือน กรกฎาคม ตุลาคม พฤศจิกายน

## 8.3 ภูมิปัญญาท้องถิ่น ภาษาถิ่น

ภูมิปัญญาท้องถิ่น ประชาชนในเขตตำบลภูวงได้อนุรักษ์ภูมิปัญญาท้องถิ่น ได้แก่ การทำเสื่อเย็บมือ การทำเครื่องจักสารใช้สำหรับใช้ในครัวเรือน การเลี้ยงไหมและการทอผ้าไหม ทอผ้าถุง การทำผ้าอาบน้ำฝนโดยย้อมสีจากดินโคลน และการทำไม้กวาดด้วยต้นแขม

## ภาษาถิ่น

ใช้ภาษาพื้นเมือง คือ ภาษาผู้ไท และภาษาลาว

## 8.4 สินค้าพื้นเมืองและของที่ระลึก

สินค้าพื้นเมืองและของที่ระลึก ของตำบลภูวงได้แก่ น้ำผึ้ง เสื่อเย็บมือ

## 9. ทรัพยากรธรรมชาติ

## 9.1 น้ำ

มีแหล่งน้ำธรรมชาติที่สำคัญในพื้นที่ คือลำห้วยบังอี, ห้วยไร่, ห้วยมะแห่งน้อย - ใหญ่, ห้วยคันแท เป็นต้น

## 9.2 ป่าไม้

ลักษณะภูเขาป่าไม้เป็นป่าเบญจพรรณและยังมีสภาพอุดมสมบูรณ์

### 9.3 ภูเขา

ตำบลภูวงล้อมรอบด้วยภูเขาสองข้างทาง ทิศเหนือล้อมรอบด้วยภูผากูด ทิศใต้ล้อมรอบด้วยภูผาขาม

### 9.4 คุณภาพของทรัพยากรธรรมชาติ

สภาพทรัพยากรธรรมชาติ ในพื้นที่ตำบลภูวง น้ำ ป่าไม้ ภูเขา ยังมีสภาพอุดมสมบูรณ์ หากแต่ว่า ยังขาดสิ่งอำนวยความสะดวกในการใช้น้ำ จากแหล่งธรรมชาติมาใช้งานในการเกษตร และอุปโภค-บริโภค

## ส่วนที่ 2

### ยุทธศาสตร์องค์กรปกครองส่วนท้องถิ่น

#### 1. ความสัมพันธ์ระหว่างแผนพัฒนาระดับมหภาค

##### 1.1 แผนยุทธศาสตร์ชาติ 20 ปี (พ.ศ. 2561 - 2580)

โดยที่รัฐธรรมนูญแห่งราชอาณาจักรไทย มาตรา 65 กำหนดให้รัฐพึงจัดให้มียุทธศาสตร์ชาติเป็นเป้าหมายการพัฒนาประเทศอย่างยั่งยืน ตามหลักธรรมาภิบาลเพื่อใช้เป็นกรอบในการจัดทำแผนต่างๆ ให้สอดคล้องและบูรณาการกันเพื่อให้เกิดเป็นพลังผลักดันร่วมกันไปสู่เป้าหมายดังกล่าว โดยให้เป็นไปตามที่กำหนดในกฎหมายว่าด้วยการจัดทำยุทธศาสตร์ชาติ และต่อมาได้มีการตราพระราชบัญญัติการจัดทำยุทธศาสตร์ชาติ พ.ศ. 2560 มีผลบังคับใช้เมื่อวันที่ 1 สิงหาคม 2560 โดยกำหนดให้มีการแต่งตั้งคณะกรรมการยุทธศาสตร์ชาติ เพื่อรับผิดชอบในการจัดทำร่างยุทธศาสตร์ชาติ กำหนดวิธีการการมีส่วนร่วมของประชาชนในการจัดทำร่างยุทธศาสตร์ชาติ ในการติดตามการตรวจสอบ และการประเมินผล รวมทั้งกำหนดมาตรการส่งเสริมและสนับสนุนให้ประชาชนทุกภาคส่วนดำเนินการให้สอดคล้องกับยุทธศาสตร์ชาติ

เพื่อให้เป็นไปตามที่กำหนดในพระราชบัญญัติการจัดทำ ยุทธศาสตร์ชาติ พ.ศ. 2560 คณะกรรมการยุทธศาสตร์ชาติได้แต่งตั้งคณะกรรมการจัดทำยุทธศาสตร์ชาติด้านต่างๆ รวม 6 คณะ อันประกอบด้วย คณะกรรมการจัดทำยุทธศาสตร์ชาติด้านความมั่นคง คณะกรรมการจัดทำยุทธศาสตร์ชาติด้านการสร้างความสามารถในการแข่งขัน คณะกรรมการจัดทำยุทธศาสตร์ชาติด้านการพัฒนาและเสริมสร้างศักยภาพทรัพยากรมนุษย์ คณะกรรมการจัดทำยุทธศาสตร์ชาติด้านการสร้างโอกาสและความเสมอภาคทางสังคม คณะกรรมการจัดทำยุทธศาสตร์ชาติด้านการสร้างการเติบโตบนคุณภาพชีวิตที่เป็นมิตรต่อสิ่งแวดล้อม และ คณะกรรมการจัดทำยุทธศาสตร์ชาติด้านการปรับสมดุลและพัฒนาระบบการบริหารจัดการภาครัฐ เพื่อรับผิดชอบในการดำเนินการจัดทำร่างยุทธศาสตร์ชาติให้เป็นไปตามหลักเกณฑ์ วิธีการ และเงื่อนไขที่กำหนด ตลอดจนได้จัดให้มีการรับฟังความคิดเห็นของประชาชนและหน่วยงานของรัฐที่เกี่ยวข้องอย่างกว้างขวางเพื่อประกอบการพิจารณาจัดทำร่างยุทธศาสตร์ชาติตามที่กฎหมายกำหนดแล้ว

ยุทธศาสตร์ชาติ 20 ปี (พ.ศ. 2561 - 2580) เป็นยุทธศาสตร์ชาติฉบับแรกของประเทศไทยตามรัฐธรรมนูญแห่งราชอาณาจักรไทย ซึ่งจะต้องนำไปสู่การปฏิบัติเพื่อให้ประเทศไทยบรรลุวิสัยทัศน์ “ประเทศไทยมีความมั่นคง มั่งคั่ง ยั่งยืน เป็นประเทศพัฒนาแล้ว ด้วยการพัฒนาตามหลักปรัชญาของเศรษฐกิจพอเพียง” ภายในช่วงเวลาดังกล่าว เพื่อความสุขของคนไทยทุกคน

#### วิสัยทัศน์ประเทศไทย

**“ประเทศไทยมีความมั่นคง มั่งคั่ง ยั่งยืน เป็นประเทศพัฒนาแล้ว ด้วยการพัฒนาตามหลักปรัชญาของเศรษฐกิจพอเพียง”** หรือเป็นคติพจน์ประจำชาติว่า “มั่นคง มั่งคั่ง ยั่งยืน” เพื่อสนองตอบต่อผลประโยชน์แห่งชาติ อันได้แก่ การมีเอกราช อธิปไตย การดำรงอยู่อย่างมั่นคง และยั่งยืนของสถาบันหลักของชาติและประชาชนจากภัยคุกคามทุกรูปแบบ การอยู่ร่วมกันในชาติอย่างสันติสุขเป็นปึกแผ่น มีความมั่นคงทางสังคมท่ามกลางพหุสังคมและการมีเกียรติและศักดิ์ศรีของความเป็นมนุษย์ความเจริญเติบโตของชาติ ความเป็นธรรมและความอยู่ดีมีสุขของประชาชน ความยั่งยืนของฐานทรัพยากรธรรมชาติสิ่งแวดล้อม ความมั่นคงทางพลังงานและอาหาร ความสามารถในการรักษาผลประโยชน์ของชาติภายใต้การเปลี่ยนแปลงของสถานะแวดล้อมระหว่างประเทศ และการอยู่ร่วมกันอย่างสันติประสานสอดคล้องกันด้านความมั่นคงในประชาคมอาเซียนและประชาคมโลกอย่างมีเกียรติและศักดิ์ศรี



**ความมั่นคง** หมายถึง การมีความมั่นคงปลอดภัยจากภัยและการเปลี่ยนแปลงทั้งภายในประเทศ และภายนอกประเทศในทุกระดับ ทั้งระดับประเทศ สังคม ชุมชน ครัวเรือน และปัจเจกบุคคล และมีความมั่นคงในทุกมิติ ทั้งมิติทางการทหาร เศรษฐกิจ สังคม สิ่งแวดล้อม และการเมือง เช่น ประเทศมีความมั่นคงในเอกราชและอธิปไตย มีการปกครองระบอบประชาธิปไตยที่มีพระมหากษัตริย์ทรงเป็นประมุข สถาบันชาติ ศาสนา พระมหากษัตริย์มีความเข้มแข็งเป็นศูนย์กลางและเป็นที่ยึดเหนี่ยวจิตใจของประชาชน มีระบบการเมืองที่มั่นคงเป็นกลไกที่นำไปสู่การบริหารประเทศที่ต่อเนื่องและโปร่งใสตามหลักธรรมาภิบาล สังคมมีความปรองดองและความสามัคคี สามารถผนึกกำลังเพื่อพัฒนาประเทศ ชุมชนมีความเข้มแข็ง ครอบครัวมีความอบอุ่น ประชาชนมีความมั่นคงในชีวิต มีงานและรายได้ที่มั่นคงพอเพียงกับการดำรงชีวิต มีการออมสำหรับวัยเกษียณ ความมั่นคงของอาหาร พลังงาน และน้ำ มีที่อยู่อาศัยและความปลอดภัยในชีวิตทรัพย์สิน

**ความมั่งคั่ง** หมายถึง ประเทศไทยมีการขยายตัวของเศรษฐกิจอย่างต่อเนื่องและมีความยั่งยืนจนเข้าสู่กลุ่มประเทศรายได้สูง ความเหลื่อมล้ำของการพัฒนาลดลง ประชากรมีความอยู่ดีมีสุขได้รับผลประโยชน์จากการพัฒนาอย่างเท่าเทียมกันมากขึ้น และมีการพัฒนาอย่างทั่วถึงทุกภาคส่วนมีคุณภาพชีวิตตามมาตรฐานขององค์การสหประชาชาติ ไม่มีประชาชนที่อยู่ในภาวะความยากจน เศรษฐกิจในประเทศมีความเข้มแข็ง ขณะเดียวกันต้องมีความสามารถในการแข่งขันกับประเทศต่างๆทั้งในตลาดโลกและตลาดภายในประเทศเพื่อให้สามารถสร้างรายได้ทั้งจากภายในและภายนอกประเทศตลอดจนมีการสร้างฐานเศรษฐกิจและสังคมแห่งอนาคตเพื่อให้สอดคล้องกับบริบทการพัฒนาที่เปลี่ยนแปลงไป และประเทศไทยมีบทบาทที่สำคัญในเวทีโลก และมีความสัมพันธ์ทางเศรษฐกิจและการค้าอย่างแน่นแฟ้นกับประเทศในภูมิภาคเอเชีย เป็นจุดสำคัญของการเชื่อมโยงในภูมิภาค ทั้งการคมนาคมขนส่ง การผลิต การค้า การลงทุน และการทำธุรกิจ เพื่อให้เป็นพลังในการพัฒนา นอกจากนี้ยังมีความสมบูรณ์ในทุนที่จะสามารถสร้างการพัฒนาต่อเนื่องไปได้ ได้แก่ ทุนมนุษย์ ทุนทางปัญญา ทุนทางการเงิน ทุนที่เป็นเครื่องมือเครื่องจักร ทุนทางสังคม และทุนทรัพยากรธรรมชาติและสิ่งแวดล้อม

**ความยั่งยืน** หมายถึง การพัฒนาที่สามารถสร้างความเจริญ รายได้และคุณภาพชีวิตของประชาชนให้เพิ่มขึ้นอย่างต่อเนื่อง ซึ่งเป็นการเจริญเติบโตของเศรษฐกิจที่อยู่บนหลักการใช้ การรักษาและการฟื้นฟูฐานทรัพยากรธรรมชาติอย่างยั่งยืน ไม่ใช่ทรัพยากรธรรมชาติจนเกินพอดี ไม่สร้างมลภาวะต่อสิ่งแวดล้อมจนเกินความสามารถในการรองรับและเยียวยาของระบบนิเวศ การผลิตและการบริโภคเป็นมิตรกับสิ่งแวดล้อม และสอดคล้องกับเป้าหมายการพัฒนาที่ยั่งยืน ทรัพยากรธรรมชาติมีความอุดมสมบูรณ์มากขึ้นและสิ่งแวดล้อมมีคุณภาพดีขึ้น คนมีความรับผิดชอบต่อสังคม มีความเอื้ออาทร เสียสละเพื่อผลประโยชน์ส่วนรวม รัฐบาลมีนโยบายที่มุ่งประโยชน์ส่วนรวมอย่างยั่งยืนและให้ความสำคัญกับการมีส่วนร่วมของประชาชน และทุกภาคส่วนในสังคมยึดถือและปฏิบัติตามหลักปรัชญาของเศรษฐกิจพอเพียงเพื่อการพัฒนาอย่างสมดุล มีเสถียรภาพ และยั่งยืนโดยมีเป้าหมายการพัฒนาประเทศ คือ **“ประเทศชาติมั่นคง ประชาชนมีความสุข เศรษฐกิจพัฒนาอย่างต่อเนื่อง สังคมเป็นธรรม ฐานทรัพยากรธรรมชาติยั่งยืน”** โดยยกระดับศักยภาพของประเทศในหลากหลายมิติ พัฒนาคนในทุกมิติและในทุกช่วงวัยให้เป็นคนดี เก่ง และมีคุณภาพ สร้างโอกาสและความเสมอภาคทางสังคม สร้างการเติบโตบนคุณภาพชีวิตที่เป็นมิตรกับสิ่งแวดล้อม และมีภาครัฐของประชาชนเพื่อประชาชนและประโยชน์ส่วนรวม โดยการประเมินผลการพัฒนาตามยุทธศาสตร์ชาติ ประกอบด้วย

- 1) ความอยู่ดีมีสุขของคนไทยและสังคมไทย
- 2) ชีตความสามารถในการแข่งขัน การพัฒนาเศรษฐกิจ และการกระจายรายได้
- 3) การพัฒนาทรัพยากรมนุษย์ของประเทศ
- 4) ความเท่าเทียมและความเสมอภาคของสังคม
- 5) ความหลากหลายทางชีวภาพ คุณภาพสิ่งแวดล้อม และความยั่งยืนของทรัพยากรธรรมชาติ
- 6) ประสิทธิภาพการบริหารจัดการและการเข้าถึงการให้บริการของภาครัฐ

### ประเด็นยุทธศาสตร์ชาติ

ในการที่จะบรรลุวิสัยทัศน์และทำให้ประเทศไทยพัฒนาไปสู่อนาคตที่พึงประสงค์นั้น จำเป็นจะต้องมีการวางแผนและกำหนดยุทธศาสตร์การพัฒนาในระยะยาว และกำหนดแนวทางการพัฒนาของทุกภาคส่วนให้ขับเคลื่อนไปในทิศทางเดียวกัน ดังนั้น จึงจำเป็นต้องกำหนดยุทธศาสตร์ชาติในระยะยาว เพื่อถ่ายทอดแนวทางการพัฒนาสู่การปฏิบัติในแต่ละช่วงเวลาอย่างต่อเนื่องและมีการบูรณาการ และสร้างความเข้าใจถึงอนาคตของประเทศไทยร่วมกัน และเกิดการรวมพลังของทุกภาคส่วนในสังคมทั้งประชาชน เอกชน ประชาสังคมในการขับเคลื่อนการพัฒนาเพื่อการสร้างและรักษาไว้ซึ่งผลประโยชน์แห่งชาติและบรรลุวิสัยทัศน์ “ประเทศไทยมีความมั่นคง มั่งคั่ง ยั่งยืนเป็นประเทศพัฒนาแล้ว ด้วยการพัฒนาตามหลักปรัชญาของเศรษฐกิจพอเพียง” หรือคติพจน์ประจำชาติ “มั่นคง มั่งคั่ง ยั่งยืน” เพื่อให้ประเทศมีขีดความสามารถในการแข่งขัน มีรายได้สูงอยู่ในกลุ่มประเทศพัฒนาแล้ว คนไทยมีความสุข อยู่ดี กินดี สังคมมีความมั่นคงเสมอภาคและเป็นธรรม ซึ่งยุทธศาสตร์ชาติที่จะใช้เป็นกรอบแนวทางการพัฒนาในระยะ 20 ปีต่อจากนี้ไป จะประกอบด้วย 6 ยุทธศาสตร์ ได้แก่ (1) ยุทธศาสตร์ด้านความมั่นคง (2) ยุทธศาสตร์ด้านการสร้างความสามารถในการแข่งขัน (3) ยุทธศาสตร์การพัฒนาและเสริมสร้างศักยภาพทรัพยากรมนุษย์ (4) ยุทธศาสตร์ด้านการสร้างโอกาสความเสมอภาคและเท่าเทียมกันทางสังคม (5) ยุทธศาสตร์ด้านการสร้างการเติบโตบนคุณภาพชีวิตที่เป็นมิตรกับสิ่งแวดล้อม และ (6) ยุทธศาสตร์ด้านการปรับสมดุลและพัฒนาระบบการบริหารจัดการภาครัฐ โดยมีสาระสำคัญของแต่ละยุทธศาสตร์ ดังนี้

#### ยุทธศาสตร์ด้านความมั่นคง

- (1) การรักษาความสงบภายในประเทศ
- (2) การป้องกันและแก้ไขปัญหาที่มีผลกระทบต่อความมั่นคง
- (3) การพัฒนาศักยภาพของประเทศให้พร้อมเผชิญภัยคุกคามที่กระทบต่อความมั่นคงของชาติ
- (4) การบูรณาการความร่วมมือด้านความมั่นคงกับอาเซียนและนานาชาติ รวมถึงองค์การภาครัฐ

และที่มีใช้ภาครัฐ

- (6) การพัฒนากลไกการบริหารจัดการความมั่นคงแบบองค์รวม

#### ยุทธศาสตร์ด้านการสร้างความสามารถในการแข่งขัน

- (1) การเกษตรสร้างมูลค่า
- (2) อุตสาหกรรมและบริการแห่งอนาคต
- (3) สร้างความหลากหลายด้านการท่องเที่ยว
- (4) โครงสร้างพื้นฐาน เชื่อมไทย เชื่อมโลก
- (5) พัฒนาเศรษฐกิจบนพื้นฐานผู้ประกอบการยุคใหม่

#### ยุทธศาสตร์การพัฒนาและเสริมสร้างศักยภาพทรัพยากรมนุษย์

- (1) การปรับเปลี่ยนค่านิยมและวัฒนธรรม
- (2) การพัฒนาคุณภาพคนตลอดช่วงชีวิต
- (3) ปฏิรูปกระบวนการเรียนรู้ที่ตอบสนองต่อการเปลี่ยนแปลงในศตวรรษที่ ๒๑
- (4) การตระหนักถึงพหุปัญญาของมนุษย์ที่หลากหลาย
- (5) การเสริมสร้างให้คนไทยมีสุขภาวะที่ดี
- (6) การสร้างสภาพแวดล้อมที่เอื้อต่อการพัฒนาและเสริมสร้างศักยภาพทรัพยากรมนุษย์
- (7) การเสริมสร้างศักยภาพการกีฬาในการสร้างคุณค่าทางสังคมและพัฒนาประเทศ

### ยุทธศาสตร์ด้านการสร้างโอกาสและความเสมอภาคทางสังคม

- (1) การลดความเหลื่อมล้ำ สร้างความเป็นธรรมในทุกมิติ
- (2) การกระจายศูนย์กลางความเจริญทางเศรษฐกิจ สังคม และเทคโนโลยี
- (4) การเสริมสร้างพลังทางสังคม
- (5) การเพิ่มขีดความสามารถของชุมชนท้องถิ่นในการพัฒนา การพึ่งตนเองและการจัดการตนเอง

### ยุทธศาสตร์ด้านการสร้างการเติบโตบนคุณภาพชีวิตที่เป็นมิตรต่อสิ่งแวดล้อม

- (1) สร้างการเติบโตอย่างยั่งยืนบนสังคมเศรษฐกิจสีเขียว
- (2) สร้างการเติบโตอย่างยั่งยืนบนสังคมเศรษฐกิจภาคทะเล
- (3) สร้างการเติบโตอย่างยั่งยืนบนสังคมที่เป็นมิตรต่อสภาพภูมิอากาศ
- (4) พัฒนาพื้นที่เมือง ชนบท เกษตรกรรมและอุตสาหกรรมเชิงนิเวศ มุ่งเน้นความเป็นเมืองที่เติบโตอย่างต่อเนือง
- (5) พัฒนาความมั่นคงน้ำ พลังงาน และเกษตรที่เป็นมิตรต่อสิ่งแวดล้อม
- (6) ยกระดับกระบวนการทัศน์เพื่อกำหนดอนาคตประเทศ

### ยุทธศาสตร์ด้านการปรับสมดุลและพัฒนาระบบการบริหารจัดการภาครัฐ

- (1) ภาครัฐที่ยึดประชาชนเป็นศูนย์กลาง ตอบสนองความต้องการ และให้บริการอย่างสะดวกรวดเร็ว โปร่งใส
- (2) ภาครัฐบริหารงานแบบบูรณาการโดยมียุทธศาสตร์ชาติเป็นเป้าหมายและเชื่อมโยงการพัฒนาในทุกระดับ ทุกประเด็น ทุกภารกิจ และทุกพื้นที่
- (3) ภาครัฐมีขนาดเล็กกะทัดรัด เหมาะสมกับภารกิจ ส่งเสริมให้ประชาชนและทุกภาคส่วนมีส่วนร่วมในการพัฒนาประเทศ
- (4) ภาครัฐมีความทันสมัย
- (5) บุคลากรภาครัฐเป็นคนดีและเก่ง ยึดหลักคุณธรรม จริยธรรม มีจิตสำนึก มีความสามารถสูง มุ่งมั่น และเป็นมืออาชีพ
- (6) ภาครัฐมีความโปร่งใส ปลอดการทุจริตและประพฤติมิชอบ
- (7) กฎหมายมีความสอดคล้องเหมาะสมกับบริบทต่าง ๆ และมีเท่าที่จำเป็น
- (8) กระบวนการยุติธรรมเคารพสิทธิมนุษยชนและปฏิบัติต่อประชาชนโดยเสมอภาค

## 1.2 ร่างแผนพัฒนาเศรษฐกิจและสังคมแห่งชาติ ฉบับที่ 13

การจัดทำแผนพัฒนาท้องถิ่นของเทศบาลมีความสัมพันธ์และสอดคล้องกับแผนยุทธศาสตร์พัฒนาขององค์กรปกครองส่วนท้องถิ่น โดยแผนยุทธศาสตร์การพัฒนาจะต้องสอดคล้องกับแผนพัฒนาเศรษฐกิจและสังคมแห่งชาติ ดังนั้นเพื่อให้การจัดทำแผนพัฒนาท้องถิ่น (พ.ศ. 2566 - 25670 ของเทศบาลตำบลภูวง มีความสอดคล้องกับทิศทางการพัฒนาเศรษฐกิจและสังคมแห่งชาติ ฉบับที่ 13 จึงได้จัดทำแผนพัฒนาท้องถิ่นที่สอดคล้องกับแผนพัฒนาเศรษฐกิจและสังคมแห่งชาติ ฉบับที่ 13 โดยมุ่งพัฒนา 4 ด้าน ได้แก่

1. ด้านเศรษฐกิจมูลค่าสูงที่เป็นมิตรต่อสิ่งแวดล้อม (High Value-added Economy)
2. ด้านสังคมแห่งโอกาส และความเสมอภาค High Opportunity Society
3. ชีวิตที่ยั่งยืน (Eco-friendly Living)
4. ด้านปัจจัยสนับสนุนการพลิกโฉมประเทศ (Key Enablers for Thailand's Transformation)

Transformation)

1.
เศรษฐกิจมูลค่าสูงที่เป็นมิตรต่อสิ่งแวดล้อม
High Value-added Economy

**1. เกษตร และเกษตรแปรรูปมูลค่าสูง**

เพิ่มประสิทธิภาพการผลิต และสร้างมูลค่าเพิ่ม ให้สินค้าเกษตร ด้วยเทคโนโลยี



**2. การท่องเที่ยวเน้นคุณค่า และความยั่งยืน**

กิจกรรมหลากหลาย กระจายรายได้ ไร้ถังสิ่งแวดล้อม



**3. ฐานการผลิต ยานยนต์ไฟฟ้า**

สร้างศักยภาพ การผลิตและส่งเสริม การใช้ยานยนต์ไฟฟ้า





**4. การแพทย์ และสุขภาพครบวงจร**

ยกระดับการแพทย์ ให้ทันสมัย ทั้งยังเป็นศูนย์กลางบริการ สุขภาพมูลค่าสูง



**5. ประสิทธิภาพ การลงทุนและโลจิสติกส์ ของภูมิภาค**

โครงการคมนาคม และสิ่งอำนวยความสะดวก เชื่อมโยงกับภูมิภาค อย่างไร้รอยต่อ



**6. อิเล็กทรอนิกส์อัจฉริยะ และบริการดิจิทัล**

ส่งเสริมการผลิตสินค้า อิเล็กทรอนิกส์ที่ทันสมัย บริการดิจิทัลและดิจิทัล คอนเทนต์เติบโตรวดเร็ว



3.
วิถีชีวิตที่ยั่งยืน
Eco-friendly Living

**10. เศรษฐกิจหมุนเวียนและ สังคมคาร์บอนต่ำ**

ของเสียถูกนำกลับมา ใช้ประโยชน์และพัฒนา พลังงานหมุนเวียน เป็นแหล่งพลังงานหลัก



**11. ลดความเสี่ยง จากภัยธรรมชาติ**

ใช้มาตรการเชิงพื้นที่ และเทคโนโลยี ในการรับมือ ภัยธรรมชาติ



2.
สังคมแห่งโอกาส และความเสมอภาค
High Opportunity Society

4.
ปัจจัยสนับสนุนการพลิกโฉมประเทศ
Key Enablers for Thailand's Transformation

**7. SMEs วิชาชีพ ชุมชนและวิชาชีพ เพื่อสังคมเติบโต อย่างต่อเนื่อง**

เสริมสร้างศักยภาพ สามารถเข้าถึงเทคโนโลยี และตลาดสมัยใหม่



**8. พื้นที่และเมือง มีความเจริญทันสมัย และน่าอยู่**

ลดความเหลื่อมล้ำระหว่าง พื้นที่ กระจายโอกาส ทางเศรษฐกิจและสังคม



**9. ความยากจนข้ามรุ่น ลดลงและได้รับความคุ้มครอง ทางสังคมเพียงพอ**

ประชาชนสามารถขยับสถานะและได้รับการคุ้มครอง ทางสังคมอย่างเหมาะสม



**12. ทำสังคมมีสมรรถนะสูง**

ตอบโจทย์การพัฒนา แห่งอนาคต ระบบการศึกษาและพัฒนา ฝีมือแรงงานมีคุณภาพ คนทุกช่วงวัยมีการเรียนรู้ ตลอดชีวิต



**13. ภาครัฐ ที่มีสมรรถนะสูง**

ภาครัฐที่ทันสมัย มีประสิทธิภาพ



### 1.3 แผนพัฒนาภาค/แผนพัฒนากลุ่มจังหวัด/แผนพัฒนาจังหวัด

#### 1.3.1 ร่างแผนพัฒนาภาคตะวันออกเฉียงเหนือ พ.ศ. 2566 - 2570

ทิศทางการพัฒนาภาค : ทิศทางการพัฒนาภาคตะวันออกเฉียงเหนือให้เป็น “ศูนย์กลางเศรษฐกิจของอนุภูมิภาค  
ลุ่มแม่น้ำโขง”

โดยมียุทธศาสตร์การพัฒนา จำนวน 6 ยุทธศาสตร์ ดังนี้

1. ยุทธศาสตร์การบริหารจัดการน้ำให้เพียงพอต่อการพัฒนาเศรษฐกิจและคุณภาพชีวิตอย่าง  
ยั่งยืน
2. ยุทธศาสตร์แก้ปัญหาความยากจนและพัฒนาคุณภาพชีวิตผู้มีรายได้น้อย เพื่อลดความเหลื่อม  
ล้ำทางสังคม
3. ยุทธศาสตร์สร้างความเข้มแข็งของฐานเศรษฐกิจภายในควบคู่กับการแก้ไขปัญหาด้าน  
ทรัพยากรธรรมชาติและสิ่งแวดล้อม
4. ยุทธศาสตร์พัฒนาการท่องเที่ยวเชิงบูรณาการ
5. ยุทธศาสตร์ใช้โอกาสจากการพัฒนาโครงข่ายคมนาคมขนส่งที่เชื่อมโยงพื้นที่เศรษฐกิจหลักภาค  
กลาง และพื้นที่ระเบียงเศรษฐกิจภาคตะวันออก (EEC) เพื่อพัฒนาเมือง และพื้นที่เศรษฐกิจใหม่ ๆ ของภาค
6. ยุทธศาสตร์พัฒนาความร่วมมือและใช้ประโยชน์จากข้อตกลงกับประเทศเพื่อนบ้านในการสร้าง  
ความเข้มแข็งทางเศรษฐกิจตามแนวชายแดนและแนวระเบียงเศรษฐกิจ : พัฒนาโครงสร้างพื้นฐานบริเวณด่าน  
ศุลกากร พัฒนาโครงสร้างพื้นฐานเชื่อมโยงชายแดน และเร่งรัดการดำเนินงานโครงการและมาตรการสำคัญในเขต  
เศรษฐกิจพิเศษ

#### 1.3.2 แผนพัฒนากลุ่มจังหวัด

ร่างแผนพัฒนากลุ่มจังหวัดภาคตะวันออกเฉียงเหนือ ตอนบน 2 (สกลนคร นครพนม มุกดาหาร )  
พ.ศ. 2566 - 2570

วิสัยทัศน์ : “ ส่งเสริมการเกษตรด้วยนวัตกรรม ท่องเที่ยว 3 ธรรม  
เชื่อมโยง 3 ประเทศ มุ่งพัฒนาเศรษฐกิจสู่อาเซียน ”

#### พันธกิจกลุ่มจังหวัด

ประสานความร่วมมือในการบริหารจัดการกลุ่มจังหวัดฯ แบบบูรณาการ ในด้านการท่องเที่ยว  
การเกษตร และการค้า การลงทุน เพื่อเพิ่มขนาดเศรษฐกิจและรายได้ของประชาชนในกลุ่มจังหวัด

#### เป้าหมายการพัฒนาภาคตะวันออกเฉียงเหนือตอนบน 2

“ครัวอาหารปลอดภัย ศูนย์กลางการค้าโลจิสติกส์ใหม่ เมืองแห่งความสุขทุกช่วงวัย”

1. เศรษฐกิจของกลุ่มจังหวัดมีการเติบโตอย่างต่อเนื่อง
2. ยกระดับคุณภาพชีวิตของประชาชนทั่วถึง
3. มีการอนุรักษ์ ฟื้นฟู ทรัพยากรธรรมชาติและสิ่งแวดล้อมในพื้นที่

#### ตัวชี้วัดความสำเร็จตามเป้าหมายการพัฒนาภาคตะวันออกเฉียงเหนือ

1. ผลิตภัณฑ์มวลรวมกลุ่มจังหวัดฯ (GPCP : Gross Provincial Cluster Product) เพิ่มขึ้น
2. รายได้ต่อหัวต่อปี (GPCP per Capita) เพิ่มขึ้น
3. ผลผลิตภาพแรงงาน เพิ่มขึ้น

4. ระดับความเหลื่อมล้ำในสังคมของกลุ่มจังหวัด (Gini Coefficient) ของกลุ่มจังหวัด ลดลง
5. อัตราการเพิ่มขึ้นของโรคเรื้อรัง ลดลง
6. ปีการศึกษาเฉลี่ย สูงขึ้น
7. ร้อยละของคดีที่เกิดขึ้น ลดลง
8. สัดส่วนของคนจน ลดลง
9. สัดส่วนพื้นที่ป่าไม้ต่อพื้นที่จังหวัด เพิ่มขึ้น
10. ปริมาณขยะ ลดลง

#### ประเด็นยุทธศาสตร์ 4 ด้าน ประกอบด้วย

**ประเด็นยุทธศาสตร์ที่ 1 : การส่งเสริม พัฒนาการผลิตและสร้างมูลค่าเพิ่มทางการเกษตรและอาหารปลอดภัย** โดยมุ่งเน้นการเพิ่มศักยภาพการผลิตและการบริหารจัดการสินค้าเกษตร ส่งเสริมการแปรรูปเพื่อเพิ่มมูลค่าผลผลิตทางการเกษตรให้สอดคล้องกับตลาด และสนับสนุนการวิจัยและพัฒนาการผลิตและการแปรรูปเพื่อเพิ่มมูลค่า

**ประเด็นยุทธศาสตร์ที่ 2 : การพัฒนาการท่องเที่ยว ๓ ธรรม (ธรรมะ ธรรมชาติ วัฒนธรรม) เชื่อมโยงประเทศเพื่อนบ้าน** อย่างยั่งยืน โดยมุ่งเน้นที่ประชาสัมพันธ์แหล่งท่องเที่ยว ๓ ธรรม ของกลุ่มจังหวัด พัฒนาแหล่งท่องเที่ยวและสิ่งอำนวยความสะดวกด้านการท่องเที่ยวให้ได้มาตรฐาน และให้ความรู้ด้านการท่องเที่ยวและบริการแก่บุคลากรด้านการท่องเที่ยว

**ประเด็นยุทธศาสตร์ที่ 3 : การพัฒนาขีดความสามารถด้านการค้า การลงทุน และโลจิสติกส์ ให้กับภาคธุรกิจในพื้นที่** ด้านการค้า การลงทุนแก่ผู้ประกอบการในพื้นที่ ปรับปรุงโครงสร้างพื้นฐานให้เอื้อต่อการค้า การลงทุน และส่งเสริมการใช้นวัตกรรมเพื่อเพิ่มมูลค่าให้กับสินค้าและบริการในการค้า การลงทุน

**ประเด็นยุทธศาสตร์ที่ 4 : การพัฒนาสังคม สิ่งแวดล้อมและความมั่นคง** สนับสนุนกิจกรรมในการรักษาความมั่นคง ความสงบเรียบร้อย และความปลอดภัยในชีวิตและทรัพย์สิน และพัฒนาศักยภาพบุคลากรภาครัฐในการแก้ไขปัญหาให้กับประชาชนในกลุ่มจังหวัด

#### 1.3.3 แผนพัฒนาจังหวัด

ยุทธศาสตร์การพัฒนาของจังหวัดมุกดาหาร

วิสัยทัศน์

**“เมืองการค้าทันสมัย เกษตรคุณภาพสูง ท่องเที่ยวชายโขง เชื่อมโยงสู่สากล**

#### แนวทางการพัฒนา

1. สร้างการเติบโตทางเศรษฐกิจ โดยเน้นการเพิ่มมูลค่าในภาคเกษตร และสนับสนุนภาคการค้าชายแดน อุตสาหกรรม และการท่องเที่ยว ด้วย Smart Economy City/Smart Mobility City
2. เพื่อยกระดับคุณภาพชีวิตของประชาชน สร้างชุมชนให้น่าอยู่ มีความมั่นคง และเป็นธรรม สู่ Smart living City/Smart People City
3. เพื่ออนุรักษ์ ฟื้นฟู ทรัพยากรธรรมชาติและสิ่งแวดล้อม และป้องกันภัยธรรมชาติภายใต้ Smart Environment City/Smart Energy City



## ประเด็นยุทธศาสตร์ของจังหวัดมุกดาหาร

### ประเด็นยุทธศาสตร์ที่ 1 : การเพิ่มขีดความสามารถในการแข่งขันด้านการค้า การลงทุนเพื่อเชื่อมโยงอาเซียนสู่สากล

แผนงาน

1. พัฒนาโครงสร้างพื้นฐาน และระบบการให้บริการ โลจิสติกส์ (Logistics) เพื่อ สนับสนุนการค้าการลงทุน
2. พัฒนาศักยภาพบุคลากร ด้านการค้าการลงทุน เพื่อ สร้างโอกาสเพิ่มขีด ความสามารถในการแข่งขัน
3. พัฒนาเพื่อยกระดับการผลิตสินค้าและบริการให้ได้ มาตรฐาน
4. ส่งเสริมการเปิดตลาด และพัฒนาความร่วมมือทางการค้าการลงทุนทั้งในและต่างประเทศ

### ประเด็นยุทธศาสตร์ที่ 2 : ยกระดับมาตรฐานการเกษตรและต่อยอดเพื่อเพิ่มมูลค่าด้วยเทคโนโลยีและนวัตกรรม

แผนงาน

1. ส่งเสริมการผลิตสินค้า เกษตรปลอดภัยและเกษตร มูลค่าสูงที่ยั่งยืนด้วย เทคโนโลยีและนวัตกรรม
2. สร้างมูลค่าเพิ่มสินค้า เกษตรตลอดห่วงโซ่อุปทาน
3. พัฒนาการตลาดและการ กระจายสินค้าเกษตร
4. สร้างความเข้มแข็งให้กับเกษตรกรและสถาบันเกษตรกร

### ประเด็นยุทธศาสตร์ที่ 3 : พัฒนาการท่องเที่ยวตามวิถีชีวิตลุ่มน้ำโขง

แผนงาน

1. พัฒนาแหล่งท่องเที่ยว สินค้าและบริการด้านการท่องเที่ยวเชิงธรรมชาติ ธรรมชาติ และ วัฒนธรรมอย่างเป็นระบบ
2. พัฒนาโครงสร้างพื้นฐาน สาธารณูปโภค และสิ่ง อำนวยความสะดวกแหล่งท่องเที่ยวเชิงธรรมชาติ ธรรมชาติ วัฒนธรรม วิถีชีวิตลุ่มน้ำโขง ความสามารถ ทางการแข่งขัน
3. เพิ่มประสิทธิภาพการสื่อสารทางการตลาดตามแนวคิดการสื่อสารการตลาดแบบบูรณาการ
4. ขยายความร่วมมือในการดำเนินกิจกรรมด้านการท่องเที่ยวระหว่างเครือข่ายและพันธมิตร
5. พัฒนาขีดความสามารถบุคลากรและผู้ประกอบการด้านการท่องเที่ยว

### ประเด็นยุทธศาสตร์ที่ 4 : พัฒนาเมืองและชุมชนน่าอยู่อย่างยั่งยืน

แผนงาน

1. พัฒนาระบบสวัสดิการ โครงสร้างพื้นฐานและความมั่นคงทาง สังคมเพื่อยกระดับคุณภาพชีวิต
2. พัฒนาเด็กและเยาวชนโดยใช้เอกลักษณ์ทางศิลปวัฒนธรรม ประเพณี ภูมิปัญญาท้องถิ่นในการปลูกจิตสำนึกด้านคุณธรรมจริยธรรม
3. พัฒนาสถานศึกษาการให้บริการทางการศึกษา ทั้งในระบบนอกระบบและการศึกษาตามอัธยาศัย สนับสนุนให้มี สถาบันการศึกษา ระดับอุดมศึกษาเพื่อรองรับการเป็นประชาคมอาเซียน
4. พัฒนาศักยภาพคนทุกช่วงวัย เพื่อเป็นฐานในการพัฒนาจังหวัดในทุกมิติ

### ประเด็นยุทธศาสตร์ที่ 5 : การจัดการทรัพยากรธรรมชาติและสิ่งแวดล้อมเพื่อเป็นฐานการพัฒนาอย่างยั่งยืน

แผนงาน

1. ส่งเสริมการอนุรักษ์ทรัพยากรธรรมชาติและสิ่งแวดล้อม
2. การรักษาฟื้นฟูสิ่งแวดล้อมอย่างยั่งยืนอย่างมีส่วนร่วม
3. การป้องกัน และฟื้นฟูความเสียหายจากภัยธรรมชาติ
4. พัฒนาและส่งเสริมการใช้พลังงานทดแทน และการใช้พลังงานอย่างมีประสิทธิภาพ

## ประเด็นยุทธศาสตร์ที่ 6 : การเสริมสร้างความมั่นคงชายแดน

แผนงาน

1. เสริมสร้างสมรรถนะบุคลากรและเครื่องมือในการสร้างความมั่นคงชายแดน
2. สร้างความมั่นคงในชีวิตและทรัพย์สินให้กับประชาชน
3. ป้องกันและปราบปรามปัญหาอาชญากรรมข้ามชาติ และด้านยาเสพติด
4. จัดการภัยคุกคามตามนโยบายและแผนระดับชาติ ว่าด้วยความมั่นคงแห่งชาติ (พ.ศ. 2566 - 2570)

### 1.4 ยุทธศาสตร์การพัฒนากองการบริหารส่วนจังหวัดมุกดาหาร

ประกอบด้วยยุทธศาสตร์ 6 ด้าน ดังนี้

- ยุทธศาสตร์ที่ 1 การพัฒนาและส่งเสริมคุณภาพชีวิต สังคม การศึกษา วัฒนธรรม จารีตประเพณีและภูมิปัญญาท้องถิ่น
- ยุทธศาสตร์ที่ 2 การพัฒนาเศรษฐกิจ พาณิชยกรรม เกษตรกรรม และการจัดการด้านอาหารปลอดภัย
- ยุทธศาสตร์ที่ 3 การพัฒนาโครงสร้างพื้นฐาน สาธารณูปโภค สาธารณูปการ
- ยุทธศาสตร์ที่ 4 การพัฒนาด้านการเมืองและการบริหารจัดการ
- ยุทธศาสตร์ที่ 5 การพัฒนาด้านการอนุรักษ์และฟื้นฟูทรัพยากรธรรมชาติและสิ่งแวดล้อม
- ยุทธศาสตร์ที่ 6 การพัฒนาด้านการท่องเที่ยวและกีฬา

### 1.5 ยุทธศาสตร์การพัฒนาขององค์กรปกครองส่วนท้องถิ่นในเขตจังหวัดมุกดาหาร

ประกอบด้วยยุทธศาสตร์ ๗ ด้าน ดังนี้

- ยุทธศาสตร์ที่ 1 เสริมสร้างท้องถิ่นเมืองน่าอยู่
- ยุทธศาสตร์ที่ 2 เสริมสร้างเศรษฐกิจและการท่องเที่ยว
- ยุทธศาสตร์ที่ 3 เสริมสร้างการเกษตรให้มีประสิทธิภาพอย่างยั่งยืน
- ยุทธศาสตร์ที่ 4 เสริมสร้างประสิทธิภาพของการอนุรักษ์และฟื้นฟูสิ่งแวดล้อม
- ยุทธศาสตร์ที่ 5 เสริมสร้างการศึกษาดี มีมาตรฐานสากล
- ยุทธศาสตร์ที่ 6 เสริมสร้างการบริหารจัดการตามหลักธรรมาภิบาล
- ยุทธศาสตร์ที่ 7 เสริมสร้างการผลิต และการจัดการอาหารปลอดภัย

### ยุทธศาสตร์ที่ 1 เสริมสร้างท้องถิ่นเมืองน่าอยู่

แนวทางการพัฒนา

1. เสริมสร้างเมืองน่าอยู่ ชุมชนปลอดภัย ท่างไกลอบายมุข และยกระดับคุณภาพชีวิตให้ประชาชนอยู่ดีมีสุขตามแนวปรัชญาเศรษฐกิจพอเพียง
  - ส่งเสริมและสนับสนุนการป้องกันและแก้ไขปัญหา ยาเสพติดในจังหวัดมุกดาหารให้ลดลง
  - ส่งเสริมให้เด็ก เยาวชน และประชาชนมีความสนใจในด้านกีฬาเพื่อสุขภาพและนันทนาการ
  - ส่งเสริมคุณภาพชีวิตของเด็ก เยาวชน สตรี ผู้สูงอายุ ผู้พิการ และผู้ด้อยโอกาสให้ดีขึ้น
  - ให้การบริการด้านสุขภาพอนามัยพื้นฐานที่ดี
  - ส่งเสริมความปลอดภัยในชีวิตและทรัพย์สิน
  - พัฒนาคุณภาพชีวิตของประชาชนในชุมชนและสังคมให้อยู่ดีมีสุขตามแนวปรัชญาเศรษฐกิจพอเพียง
  - ส่งเสริมความจงรักภักดีต่อสถาบันพระมหากษัตริย์



<p><b>ยุทธศาสตร์ที่ 2</b> แนวทางการพัฒนา</p>	<p>2. พัฒนาการคมนาคมและระบบสาธารณูปโภคให้ครอบคลุมทุกพื้นที่</p> <ul style="list-style-type: none"> <li>- พัฒนาการคมนาคม สะดวก รวดเร็ว และปลอดภัย</li> <li>- พัฒนาระบบโครงสร้างพื้นฐาน บริการด้านไฟฟ้า น้ำประปาและโทรศัพท์อย่างพอเพียงและทั่วถึง</li> </ul> <p><b>เสริมสร้างเศรษฐกิจและการท่องเที่ยว</b> ส่งเสริมเศรษฐกิจและการท่องเที่ยว เป็นเมืองเศรษฐกิจพิเศษที่มีสภาพแวดล้อมที่ดี รวมทั้งสืบสานศิลปวัฒนธรรม ประเพณี ภูมิปัญญาท้องถิ่น และเอกลักษณ์ประจำจังหวัด</p> <ul style="list-style-type: none"> <li>- ให้ประชาชนมีส่วนร่วมในการส่งเสริมกิจการด้านศาสนา วัฒนธรรม ประเพณี ประวัติศาสตร์ และภูมิปัญญาท้องถิ่น เพื่อการอนุรักษ์สืบสานต่อ และเชื่อมโยงไปสู่กิจกรรมการท่องเที่ยว</li> <li>- ส่งเสริมการท่องเที่ยว โดยการสนับสนุนความสามารถของผู้ประกอบการและสร้างเครือข่าย เพื่อพัฒนาศักยภาพการให้บริการทั้งภายในและภายนอกประเทศ</li> <li>- พัฒนาและปรับปรุงแหล่งท่องเที่ยวเดิม สร้างแหล่งท่องเที่ยวใหม่ และสร้างสิ่งอำนวยความสะดวกต่าง ๆ ในการท่องเที่ยว เพื่อกระตุ้นเศรษฐกิจ และเพิ่มรายได้จากการท่องเที่ยว โดยร่วมมือกับหน่วยงานภาครัฐและเอกชนที่เกี่ยวข้องในจังหวัด มุกดาหาร</li> <li>- ส่งเสริมและสนับสนุนการพัฒนาเศรษฐกิจ เพื่อรองรับการจัดตั้งเป็นเขตเศรษฐกิจพิเศษ</li> </ul>
<p><b>ยุทธศาสตร์ที่ 3</b> แนวทางการพัฒนา</p>	<p><b>เสริมสร้างการเกษตรให้มีประสิทธิภาพอย่างยั่งยืน</b> ส่งเสริมด้านการเกษตรกรรมและพัฒนารัตนาสินค้าธุรกิจชุมชน</p> <ul style="list-style-type: none"> <li>- พัฒนาแหล่งน้ำเพื่อการอุปโภค บริโภค และแหล่งน้ำเพื่อการเกษตรอย่างพอเพียง</li> <li>- ส่งเสริมการเกษตรและอาชีพแก่ประชาชน</li> <li>- ปรับปรุงคุณภาพสินค้าทางการเกษตรสู่ตลาดอาเซียน</li> <li>- พัฒนาคุณภาพสินค้าหนึ่งผลิตภัณฑ์หนึ่งตำบล (OTOP) ของจังหวัด มุกดาหารเพื่อนำเข้าสู่ตลาดอาเซียน</li> </ul>
<p><b>ยุทธศาสตร์ที่ 4</b> แนวทางการพัฒนา</p>	<p><b>เสริมสร้างประสิทธิภาพของการอนุรักษ์และฟื้นฟูสิ่งแวดล้อม</b> การอนุรักษ์ฟื้นฟูทรัพยากรธรรมชาติและสิ่งแวดล้อม</p> <ul style="list-style-type: none"> <li>- ส่งเสริมและสนับสนุนการอนุรักษ์ฟื้นฟูทรัพยากรธรรมชาติและสิ่งแวดล้อมแบบบูรณาการ</li> <li>- ปลูกฝังและสร้างจิตสำนึกการอนุรักษ์ ทรัพยากรธรรมชาติและสิ่งแวดล้อม</li> <li>- ส่งเสริมการพัฒนาผังเมืองรวมอย่างเป็นระบบ</li> </ul>
<p><b>ยุทธศาสตร์ที่ 5</b> แนวทางการพัฒนา</p>	<p><b>เสริมสร้างการศึกษาดี มีมาตรฐานสากล</b> พัฒนาการศึกษาที่ทันสมัย เพื่อเตรียมความพร้อมเข้าสู่ประชาคมอาเซียน</p> <ul style="list-style-type: none"> <li>- ให้บริการด้านการศึกษา และสนับสนุนวัสดุ สื่อ-อุปกรณ์ เพื่อพัฒนาบุคลากรทางการศึกษา พัฒนาเด็กนักเรียน ให้เป็นผู้ที่มีคุณภาพ มีทักษะและศักยภาพตามมาตรฐานการศึกษา และมาตรฐานสากล เพื่อรองรับการเข้าสู่ประชาคมอาเซียน</li> <li>- ส่งเสริมการศึกษาของประชาชนในชุมชน ทั้งในระบบ นอกระบบ และการศึกษาตามอัธยาศัย</li> <li>- สนับสนุนให้มีการนำระบบเทคโนโลยีสารสนเทศมาใช้ในการพัฒนาการศึกษา</li> <li>- ส่งเสริมการใช้ภาษาต่างประเทศเพื่อรองรับการเข้าสู่ประชาคมอาเซียน</li> </ul>

**ยุทธศาสตร์ที่ 6**  
แนวทางการพัฒนา

**เสริมสร้างการบริหารจัดการตามหลักธรรมาภิบาล**

ส่งเสริมให้มีระบบการบริหารจัดการ โดยยึดหลักธรรมาภิบาล จัดให้มีช่องทางในการรับทราบข้อมูลข่าวสาร และสนับสนุนให้ประชาชนมีส่วนร่วมในการพัฒนาท้องถิ่น อย่างสร้างสรรค์

- ส่งเสริมการมีส่วนร่วมของประชาชนในการพัฒนาการเมืองและการบริหารพัฒนาขีดความสามารถในการจัดบริการสาธารณะให้แก่ประชาชนในท้องถิ่น อย่างมีประสิทธิภาพ และเพิ่มประสิทธิภาพการปฏิบัติงานของบุคลากรในการบริหารจัดการ โดยยึดหลักธรรมาภิบาล
- สนับสนุนการนำระบบเทคโนโลยีสารสนเทศมาใช้ในการบริหารและการพัฒนาท้องถิ่น เพื่อให้เกิดประโยชน์สูงสุดแก่ประชาชน
- สนับสนุนให้มีพื้นที่สาธารณะทางสังคมเพิ่มขึ้น เพื่อเปิดโอกาสให้ประชาชนได้มีส่วนร่วมในการแลกเปลี่ยนเรียนรู้ ระดมความคิดเห็น ปรัชญาหรือ และร่วมติดตามตรวจสอบอย่างสร้างสรรค์ ในเรื่องที่เกี่ยวข้องกับการบริหารจัดการ กำหนดนโยบายสาธารณะและความต้องการในการพัฒนาท้องถิ่น
- ส่งเสริมระบบการบริหารจัดการของท้องถิ่นให้มีประสิทธิภาพ และโปร่งใส พร้อมรับการตรวจสอบ
- ส่งเสริมการรวมกลุ่มและสร้างเครือข่ายภาคประชาชนให้เข้มแข็ง มีบทบาทและมีส่วนร่วมในการพัฒนาท้องถิ่นเพิ่มขึ้น

**ยุทธศาสตร์ที่ 7**  
แนวทางการพัฒนา

**เสริมสร้างการผลิต และการจัดการอาหารปลอดภัย**

ส่งเสริมและสนับสนุนให้มีการผลิต และการจัดการอาหารปลอดภัย

- สนับสนุนให้มีระบบการควบคุมการนำเข้า โดยเน้นการกำหนดปัจจัยการผลิตหรือการนำสารเคมีเป้าหมายเข้ามาได้เฉพาะด้าน โดยการบูรณาการ การทำงานระหว่างหน่วยงานที่เกี่ยวข้อง
- จัดทำมาตรฐานการควบคุมคุณภาพปัจจัยการผลิตและวัตถุดิบพืชทางการเกษตร ตามกฎหมายที่เกี่ยวข้อง เน้นการขึ้นทะเบียนควบคุมแหล่งผลิตและจำหน่าย โดยประชาสัมพันธ์ให้ประชาชนทราบอย่างทั่วถึง รวมถึงการปราบปรามผู้กระทำผิดตามกฎหมาย
- รณรงค์การลด ละ เลิก การใช้สารเคมี รวมถึงการสร้างจิตสำนึกให้ผู้บริโภคตระหนักถึงความสำคัญของความปลอดภัยด้านอาหาร โดยการ รณรงค์ /จูงใจ ให้มีการบริโภคอาหารที่ปลอดภัย ในสัดส่วนที่มากขึ้น การสร้างพฤติกรรมใหม่ในการบริโภค รณรงค์ให้ปลูกผักกินเอง (ผักสวนครัว รั้วกินได้) หรือเชิญชวนให้มีการกินผักพื้นบ้านมากขึ้น
- รณรงค์การใช้สารเคมีอย่างถูกต้อง และปลอดภัย โดยไม่ส่งผลกระทบต่อสิ่งแวดล้อมและผู้บริโภค
- ส่งเสริมและสนับสนุนการให้ความรู้ความเข้าใจ เพื่อยกระดับความรู้ของผู้ส่งออกเกษตรกร ร้านค้า ให้มีความตระหนักถึงความสำคัญของการผลิต และการบริหารจัดการอาหารปลอดภัย
- ส่งเสริมและสนับสนุนให้มีกระบวนการผลิต การขนส่ง การจัดจำหน่าย สำหรับผู้บริโภค อย่างถูกต้องและเป็นธรรม
- ส่งเสริมการผลิต การตลาด และการบริโภคพืชผักประจำท้องถิ่น
- ส่งเสริมและสนับสนุนให้มีตลาดอาหารปลอดภัยในชุมชน

## 2. ยุทธศาสตร์ขององค์กรปกครองส่วนท้องถิ่น

### 2.1 วิสัยทัศน์

เทศบาลตำบลภูวง ได้กำหนดวิสัยทัศน์ (Vision) เพื่อแสดงสถานการณ์ในอนาคต ซึ่งเป็จุดมุ่งหมายความคาดหวังที่ต้องการให้เกิดขึ้นในอนาคตข้างหน้า ซึ่งจะสามารถสะท้อนถึงสภาพการณ์ของท้องถิ่นในอนาคตอย่างรอบด้าน ภายใต้การเปลี่ยนแปลงของสภาพแวดล้อมด้านต่างๆ จึงได้กำหนดวิสัยทัศน์ คาทหวังที่จะให้เกิดขึ้นในอนาคต ดังนี้

**“ ประชาชนมีคุณภาพชีวิตดี โครงสร้างพื้นฐานพร้อม จัดสิ่งแวดล้อมตำบลน่าอยู่  
มุ่งสู่เศรษฐกิจแบบพอเพียง ส่งเสริมแหล่งท่องเที่ยวเชิงพุทธ ”**

### 2.2 ยุทธศาสตร์

คณะกรรมการพัฒนาเทศบาลร่วมกับประชาคมท้องถิ่น ส่วนราชการ รัฐวิสาหกิจ รวมทั้งองค์กรต่างๆ ที่เกี่ยวข้อง ได้กำหนดยุทธศาสตร์ของเทศบาลตำบลภูวง 6 ด้าน โดยมีรายละเอียดดังนี้

#### 1. ด้านการเสริมสร้างตำบลน่าอยู่

**แนวทางที่ 1** เสริมสร้างเมืองตำบลน่าอยู่ ชุมชนปลอดภัย ห่างไกลอบายมุข และยกระดับคุณภาพชีวิต

ให้ประชาชนอยู่ดีมีสุข ตามแนวปรัชญา เศรษฐกิจพอเพียง

1.1 ส่งเสริมและสนับสนุนการป้องกันและแก้ไขปัญหายาเสพติดและอบายมุขให้ลด น้อยลง

1.2 ส่งเสริมให้เด็ก เยาวชน และประชาชนมีความสนใจในด้านกีฬาเพื่อสุขภาพและนันทนาการ

1.3 ส่งเสริมคุณภาพชีวิตของเด็ก เยาวชน สตรี ผู้สูงอายุ ผู้พิการ และผู้ด้อยโอกาสให้ดีขึ้น

1.4 ให้บริการด้านสุขภาพอนามัยพื้นฐานที่ดี

1.5 ส่งเสริมความปลอดภัยในชีวิตและทรัพย์สิน

1.6 พัฒนาคุณภาพชีวิตของประชาชนในชุมชนและสังคมให้อยู่ดีมีสุขตามแนวทางปรัชญาเศรษฐกิจพอเพียง

1.7 ส่งเสริมความจงรักภักดีต่อสถาบันชาติ ศาสนา และพระมหากษัตริย์

**แนวทางที่ 2** พัฒนาการคมนาคมและระบบสาธารณูปโภคให้ครอบคลุมทุกพื้นที่

2.1 พัฒนาการคมนาคม สะดวก รวดเร็ว และปลอดภัย

2.2 พัฒนาระบบโครงสร้างพื้นฐาน บริการด้านไฟฟ้า น้ำประปา และสาธารณูปโภคอื่นๆ อย่างเพียงพอและทั่วถึง

#### 2. ด้านการมีส่วนร่วมในการพัฒนาท้องถิ่น

**แนวทางที่ 1** จัดให้มีช่องทางในการรับทราบข้อมูลข่าวสาร ส่งเสริมและสนับสนุนให้ประชาชนมีส่วนร่วมในการพัฒนาท้องถิ่น การพัฒนาบุคลากรให้มีประสิทธิภาพ

2.1 ส่งเสริมการมีส่วนร่วมของประชาชนในการพัฒนาการเมืองการบริหาร

2.2 พัฒนาขีดความสามารถในการให้บริการประชาชนและเพิ่มประสิทธิภาพการปฏิบัติงานของบุคลากร

2.3 สนับสนุนการนำระบบเทคโนโลยีสารสนเทศมาใช้ในการพัฒนาท้องถิ่น เพื่อประโยชน์สุขแก่ประชาชน

2.4 เปิดโอกาสให้ประชาชนได้มีส่วนร่วมในนโยบาย และความต้องการในการพัฒนาท้องถิ่น

2.5 ส่งเสริมการบริหารโดยยึดหลักธรรมาภิบาล

2.6 ส่งเสริมองค์กรภาคประชาชน

### 3. ด้านการพัฒนาเศรษฐกิจและการเกษตร

**แนวทางที่ 1** ส่งเสริมด้านการเกษตรกรรมและพัฒนาตลาดสินค้าธุรกิจชุมชน

- 3.1 พัฒนาแหล่งน้ำเพื่อการอุปโภคบริโภค และแหล่งน้ำเพื่อการเกษตรอย่างพอเพียง
- 3.2 ส่งเสริมการเกษตรและอาชีพแก่ประชาชน
- 3.3 ปรับปรุงคุณภาพสินค้าทางการเกษตรสู่ตลาดอาเซียน
- 3.4 พัฒนาคุณภาพสินค้าหนึ่งตำบลหนึ่งผลิตภัณฑ์ (OTOP)
- 3.5 ส่งเสริมและสนับสนุนการพัฒนาเศรษฐกิจเพื่อรองรับการจัดตั้งเป็นเขตเศรษฐกิจพิเศษ

### 4. ด้านการพัฒนาการท่องเที่ยว

**แนวทางที่ 1** ส่งเสริมเศรษฐกิจและการท่องเที่ยว เป็นเมืองเศรษฐกิจพิเศษ ที่มีสภาพแวดล้อม ที่ดี รวมทั้งสืบสานศิลปวัฒนธรรม ประเพณี ภูมิปัญญาท้องถิ่น

- 4.1 ให้ประชาชนมีส่วนร่วมในการส่งเสริมกิจกรรม ด้านศาสนา วัฒนธรรม ประเพณี ประวัติศาสตร์และภูมิปัญญาท้องถิ่น เพื่ออนุรักษ์สืบสานต่อและเชื่อมโยงสู่กิจกรรมการท่องเที่ยว
- 4.2 พัฒนาและปรับปรุงแหล่งท่องเที่ยวเดิม สร้างแหล่งท่องเที่ยวใหม่ และสิ่งอำนวยความสะดวกต่าง ๆ ในการท่องเที่ยว เพื่อกระตุ้นเศรษฐกิจ และเพิ่มรายได้จากการท่องเที่ยว โดยความร่วมมือจากภาครัฐ เอกชนที่เกี่ยวข้อง

### 5. ด้านอนุรักษ์ฟื้นฟูทรัพยากรธรรมชาติและสิ่งแวดล้อม

**แนวทางที่ 1** อนุรักษ์ฟื้นฟูทรัพยากรธรรมชาติและสิ่งแวดล้อม

- 5.1 ส่งเสริมและสนับสนุนการอนุรักษ์ฟื้นฟู ทรัพยากรธรรมชาติและสิ่งแวดล้อมแบบบูรณาการ
- 5.2 ปลูกฝังและสร้างจิตสำนึกการอนุรักษ์ทรัพยากรธรรมชาติและสิ่งแวดล้อม
- 5.3 ส่งเสริมการพัฒนาผังเมืองรวมอย่างเป็นระบบ

### 6. ด้านการส่งเสริมการพัฒนาการศึกษาที่ทันสมัย

**แนวทางที่ 1** พัฒนาการศึกษาที่ทันสมัย เพื่อเตรียมความพร้อมสู่ประชาคมอาเซียน

- 6.1 ให้บริการด้านการศึกษา และสนับสนุนวัสดุสื่อ - อุปกรณ์ เพื่อพัฒนาบุคลากรทางการศึกษา พัฒนาเด็กนักเรียน ให้เป็นผู้มีคุณภาพ มีทักษะ และมีศักยภาพตามมาตรฐานการศึกษาและมาตรฐานสากลเพื่อรองรับการเข้าสู่ประชาคมอาเซียน ส่งเสริมการศึกษาของประชาชนในชุมชน ทั้งในระบบนอกระบบ และการศึกษาตามอัธยาศัย
- 6.2 สนับสนุนให้มีการนำเทคโนโลยีสารสนเทศมาใช้ในการพัฒนาการศึกษา

## 2.3 เป้าประสงค์

- 1) การได้รับบริการด้านโครงสร้างพื้นฐานให้มีความสะดวกและรวดเร็ว
- 2) ประชาชนมีความรู้และบำรุงรักษาศิลปวัฒนธรรม ประเพณีอันดีงาม
- 3) ส่งเสริมการเกษตร ประชาชนมีการศึกษา มีอาชีพ มีรายได้เพียงพอสามารถพึ่งตนเองได้
- 4) มลภาวะและสิ่งแวดล้อมไม่เป็นพิษทำให้ชุมชนน่าอยู่อย่างสงบสุข
- 5) การบริหารจัดการภาครัฐที่ดีและมีส่วนร่วมจากทุกภาคส่วน
- 6) สร้างชุมชนเข้มแข็ง สังคมน่าอยู่ รวมทั้งมีการสังคมสงเคราะห์แก่ประชาชน

## 2.4 ตัวชี้วัด

- 1) ประชาชนในเขตเทศบาลมีแหล่งน้ำในการอุปโภคเพิ่มมากขึ้นร้อยละ 5
- 2) ในเขตเทศบาลมีโครงสร้างพื้นฐานให้ประชาชนได้ใช้บริการร้อยละ 80
- 3) ประชาชนมีความรู้มากขึ้นร้อยละ 80 และศิลปวัฒนธรรมอันดียังคงอยู่
- 4) ประชาชนในเขตเทศบาลร้อยละ 80 มีส่วนร่วมในการพัฒนาการท่องเที่ยว ศาสนา-วัฒนธรรม ประเพณีและการกีฬา

- 5) ประชาชนมีคุณภาพชีวิตที่ดีขึ้นร้อยละ 10
- 6) ชุมชนมีรายได้เพิ่มขึ้นในอัตราร้อยละ 5 และพึ่งตนเองได้มากขึ้น
- 7) ชุมชนในเขตเทศบาลร้อยละ 60 น่ายุ่มีความสงบสุข
- 8) การบริการจัดการของเทศบาลมีผลการปฏิบัติงานที่มีประสิทธิภาพ ร้อยละ 60

## 2.5 ค่าเป้าหมาย

- 1) ด้านการได้รับบริการด้านโครงสร้างพื้นฐานให้มีความสะดวกและรวดเร็ว
- 2) ประชาชนมีความรู้และบำรุงรักษาศิลปวัฒนธรรมอันดีงาม
- 3) การเกษตรดี ประชาชนมีงานทำ มีรายได้เพียงพอ สามารถพึ่งตนเองได้
- 4) มลภาวะและสิ่งแวดล้อมไม่เป็นพิษทำให้ชุมชนน่าอยู่อย่างสงบสุข
- 5) การบริหารจัดการภาครัฐที่ดีและมีส่วนร่วมจากทุกภาคส่วน
- 6) ชุมชนเข้มแข็ง สังคมน่าอยู่ รวมทั้งประชาชนได้รับการช่วยเหลือ

## 2.6 กลยุทธ์

- 1) พัฒนาชุดลอก คูคลองและจัดสร้างแหล่งน้ำ สงวนและเก็บกักน้ำเพื่อการเกษตร เพื่อการอุปโภคและบริโภค รวมทั้งวางโครงการเพื่อแก้ไขปัญหา น้ำท่วมและน้ำแล้ง
- 2) ส่งเสริมและพัฒนาระบบการศึกษา บุคลากรด้านการศึกษา ครู นักเรียน ให้เป็นผู้มีคุณภาพมีทักษะและศักยภาพตามมาตรฐานสากล รองรับประชาคมอาเซียน
- 3) พัฒนาปรับปรุงวิธีการทำการเกษตรที่ดีมีคุณภาพ ส่งเสริมให้เกิดเกษตรอุตสาหกรรม ลดต้นทุนเพิ่มมูลค่าผลผลิตทางการเกษตร ปรับปรุงผลิตผลให้มีคุณภาพ ส่งเสริมสนับสนุนการถนอมและแปรรูปสินค้าทางการเกษตร ส่งเสริมให้มีการเลี้ยงสัตว์เศรษฐกิจ เพื่อการบริโภคเพื่อจำหน่ายและเพื่อการอนุรักษ์ และเพิ่มช่องทางตลาด
- 4) ส่งเสริมชุมชนให้เข้มแข็ง พัฒนาบทบาทของผู้นำหมู่บ้าน คณะกรรมการหมู่บ้านให้พัฒนาบทบาทและคุณภาพชีวิตของเด็ก เยาวชน สตรี ผู้สูงอายุ ผู้พิการ ผู้ด้อยโอกาส ประชาชน และคุ้มครองสิทธิเสรีภาพของประชาชน พัฒนาคูณภาพและศักยภาพตามความสามารถของแรงงานในท้องถิ่น
- 5) ป้องกันและแก้ไขปัญหาการเสพและการจำหน่ายยาเสพติดในทุกระดับ
- 6) ดำเนินการโครงการ เพื่อให้บริการประชาชน และรับทราบปัญหา อุปสรรค และความต้องการของประชาชนในพื้นที่ พัฒนาศักยภาพของอาสาสมัครสาธารณสุขประจำหมู่บ้าน (อสม.) ส่งเสริมสุขภาพและอนามัยของประชาชนในทุกกระดับ ให้มีสุขภาพแข็งแรง
- 7) ส่งเสริมสนับสนุนการวางระบบการพัฒนาด้านโครงสร้างพื้นฐานให้สอดคล้องกับความต้องการและความจำเป็น และความต้องการของประชาชน ก่อสร้าง ปรับปรุงเส้นทางคมนาคม ระบบไฟฟ้า และระบบประปาอย่างทั่วถึง
- 8) พัฒนาฟื้นฟูและส่งเสริมกิจกรรมด้านศาสนา ศิลปวัฒนธรรมและประเพณีของชุมชนท้องถิ่น โคราช โดยการอนุรักษ์สืบสานต่อและเชื่อมโยงสู่กิจกรรมการท่องเที่ยว
- 9) ปรับปรุงโครงสร้างการบริหารงาน นำระบบสารสนเทศมาใช้ในการบริหารงานภายในองค์กร สนับสนุนบุคลากรในสังกัดให้ได้รับการศึกษา อบรม การทำวิจัย เพิ่มพูนความรู้
- 10) เพิ่มประสิทธิภาพในการปฏิบัติราชการ
- 11) ส่งเสริม สนับสนุนและร่วมมือกับส่วนราชการ หน่วยงานต่างๆ ในการเตรียมความพร้อมในการป้องกันภัย และการช่วยเหลือผู้ประสบภัย ติดตั้งระบบกล้องวงจรปิดในเขตชุมชนและสถานที่สำคัญ สนับสนุนการฝึกอบรมอาสาสมัครป้องกันภัยฝ่ายพลเรือน (อปพร.) และดูแลรักษาความปลอดภัยและการจราจร
- 12) พัฒนาฟื้นฟูและอนุรักษ์ธรรมชาติ สิ่งแวดล้อม แหล่งน้ำ ลุ่มน้ำลำคลองและป่าไม้ให้มีความอุดมสมบูรณ์ สร้างจิตสำนึกเพื่อป้องกันและแก้ไขปัญหามลพิษและปัญหาสิ่งแวดล้อมของชุมชน จัดทำระบบกำจัดขยะรวม และจัดการขยะมูลฝอยและสิ่งปฏิกูล

## 2.7 จุดยืนทางยุทธศาสตร์

- 1) การพัฒนาหมู่บ้านให้น่าอยู่มีความเข้มแข็ง โดยได้รับบริการสาธารณะด้านโครงสร้างพื้นฐานที่จำเป็น
- 2) การพัฒนาระบบการศึกษาและส่งเสริมศิลปวัฒนธรรมท้องถิ่น
- 3) ส่งเสริมและพัฒนาศักยภาพคนและความเข้มแข็งของชุมชนในการพึ่งตนเอง
- 4) การกำจัดขยะมูลฝอย สิ่งปฏิกูลและมลภาวะสิ่งแวดล้อมที่มีอย่างยั่งยืน
- 5) การพัฒนาระบบการบริหารจัดการภาครัฐที่ดีและมีส่วนร่วมจากทุกภาคส่วน

## 2.8 ความเชื่อมโยงของยุทธศาสตร์ในภาพรวม

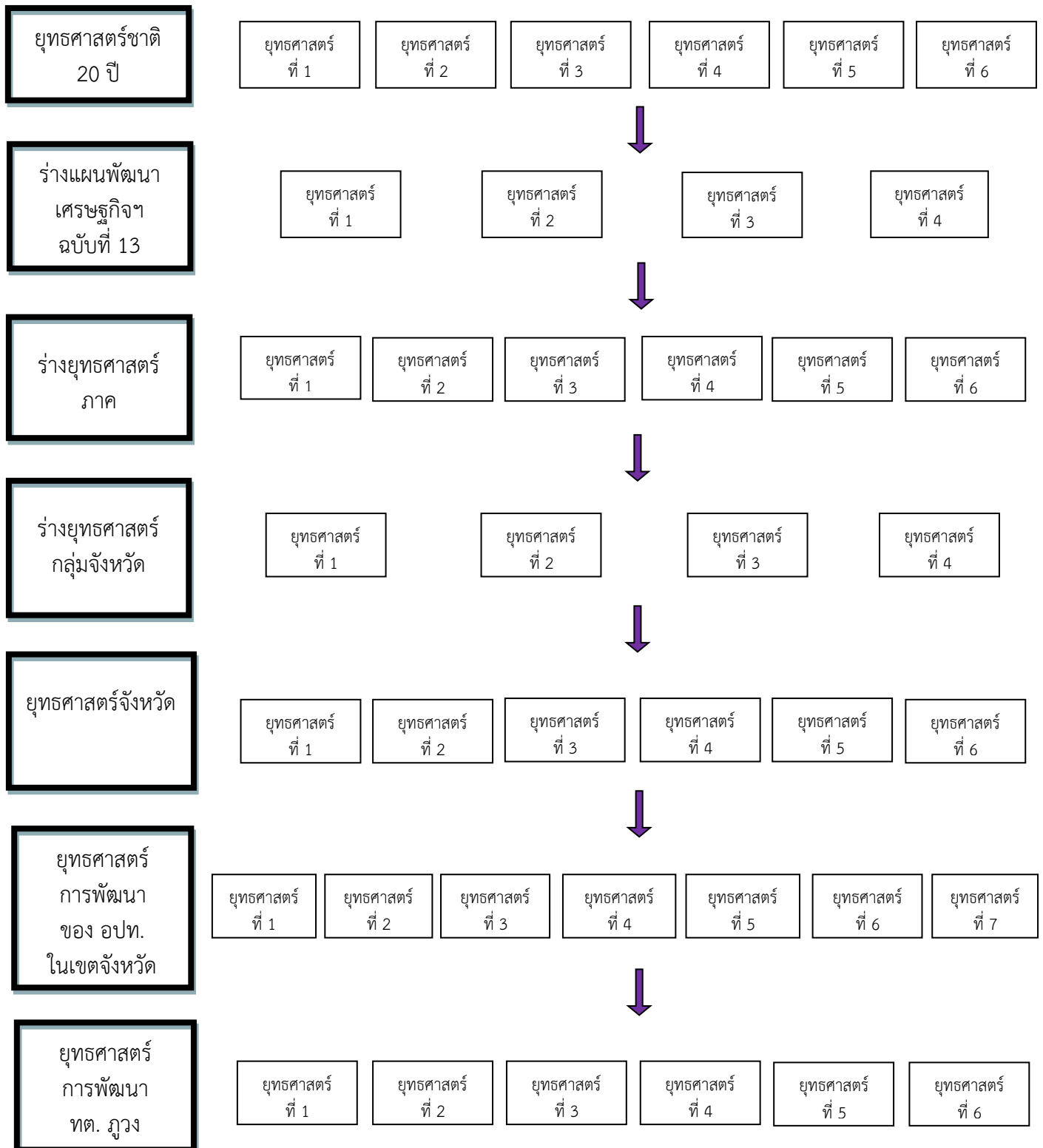

### 3. การวิเคราะห์เพื่อพัฒนาท้องถิ่น

#### 3.1 การวิเคราะห์กรอบการจัดทำยุทธศาสตร์ขององค์กรปกครองส่วนท้องถิ่น

ในการจัดทำแผนพัฒนาท้องถิ่นของเทศบาลได้ใช้การวิเคราะห์ SWOT Analysis/Demand (Demand Analysis)/Global Demand และ Trend ปัจจัยและสถานการณ์การเปลี่ยนแปลงที่มีผลต่อการพัฒนาอย่างน้อยต้องประกอบด้วย การวิเคราะห์ศักยภาพด้านเศรษฐกิจ ด้านสังคม ด้านทรัพยากรธรรมชาติและสิ่งแวดล้อม ซึ่งมีรายละเอียดดังนี้

##### 1) จุดแข็ง (S : Strength)

- ประชาชน ผู้นำชุมชน มีความพร้อมที่จะให้ความร่วมมือกับทางราชการในการพัฒนาท้องถิ่นของตนเอง
- ชุมชนเข้มแข็งได้รับการบริการสาธารณะด้านโครงสร้างพื้นฐาน
- มีเส้นทางสัญจรเป็นไปด้วยความสะดวก เนื่องจากมีถนนทางหลวงแผ่นดินหมายเลข 3002 สายหนองสูง - ปังแดง เชื่อมต่อระหว่างอำเภอหนองสูงกับอำเภอเมืองมุกดาหาร
- ประชาชนยังยึดมั่นในขนบธรรมเนียมประเพณีและวัฒนธรรมท้องถิ่น
- มีแหล่งเก็บน้ำไว้ใช้เพื่อการเกษตรกรรม ได้แก่ หนองหลง ห้วยบังอี
- ประชากรส่วนใหญ่มีอาชีพเกษตรกรรม ผลผลิตทางการเกษตรที่สำคัญ ได้แก่ ข้าว
- มีโรงเรียนสังกัด สพฐ. 3 แห่ง
- ศูนย์พัฒนาเด็กเล็ก 3 แห่ง สังกัดเทศบาลตำบลภูวง
- มีการประสานความร่วมมือระหว่างเทศบาลกับส่วนราชการในพื้นที่
- มีความสงบไม่ค่อยจะมีปัญหา ด้านความปลอดภัยและด้านมลพิษ
- มีสภาพแวดล้อมทางธรรมชาติที่ดี (มีภูเขาล้อมรอบ)

##### 2) จุดอ่อน (W : Weakness)

- ➔ คนในวัยทำงาน คนหนุ่มสาวอพยพไปทำงานทำในเมือง
- ➔ ประชาชนยากจน ส่วนใหญ่ประกอบอาชีพทางการเกษตรเพียงอย่างเดียวทำให้ขาดรายได้
- ➔ ประชาชนไม่สามารถรวมกลุ่มกันเพื่อดำเนินการด้านเศรษฐกิจของชุมชนในรูปแบบของกลุ่มอาชีพอย่างเข้มแข็ง
- ➔ เทศบาลอยู่ห่างไกลจากตัวเมือง ข้าวของราคาแพง เพราะต้องนำมาจากแหล่งอื่นหรือในเมืองใหญ่ จึงมีการบวกราคาค่าขนส่งเข้าไปอีก เช่น น้ำมัน เสื้อผ้า เครื่องนุ่งห่ม อาหาร ฯลฯ
- ➔ ขาดเครื่องมือและอุปกรณ์ในการส่งน้ำจากแหล่งเก็บกักน้ำเพื่อนำมาใช้ในการเกษตรและอุปโภค ทำให้มีน้ำในการทำการเกษตรไม่เพียงพอ
- ➔ ขาดสถานศึกษาระดับฝึกออาชีพ ขาดแหล่งงานรองรับแรงงานว่างงานนอกฤดูกาล
- ➔ ไม่มีสถานประกอบกิจการขนาดใหญ่ ไม่มีโรงงานในพื้นที่ ทำให้ประชาชนอพยพเข้าไปทำงานในเมือง
- ➔ ไม่มีตลาดสดในเขตตำบล
- ➔ แหล่งเงินต่างๆ เช่น ตู้เอทีเอ็ม ธนาคาร ไม่มี ทำให้ไม่ได้รับความสะดวก

### 3) โอกาส (O : Opportunity)

- ☞ กรมส่งเสริมองค์กรปกครองท้องถิ่นและจังหวัดมุกดาหาร สามารถสนับสนุนงบประมาณให้เทศบาลตำบลภูวง ที่มีแผนงาน/โครงการตามแนวทางยุทธศาสตร์การพัฒนาจังหวัด
- ☞ มีเส้นทางคมนาคมสะดวก สามารถรองรับการขยายตัวของการลงทุนทางเศรษฐกิจ
- ☞ ได้รับความร่วมมือสนับสนุนจากหน่วยงานของรัฐเป็นอย่างดี การปฏิรูป ระบบราชการทำให้พนักงานเกิดความกระตือรือร้นในการปฏิบัติงาน
- ☞ รัฐบาลมีนโยบายให้ประชาชนมีส่วนร่วมในการพัฒนาท้องถิ่นของตนเอง
- ☞ ตำบลภูวงมีทิวทัศน์ สวยงามตามธรรมชาติ เหมาะแก่การพัฒนาเป็นสถานที่เที่ยว

### 4) ข้อจำกัด (T : Threat)

- ⊗ ปัจจุบันเทศบาลตำบลภูวง เป็นเทศบาลขนาดกลาง มีงบประมาณจำกัดเมื่อเทียบกับภารกิจหน้าที่ต่างๆ ตามกฎหมายที่กำหนดให้เป็นอำนาจหน้าที่ของเทศบาลตามกฎหมายอื่น ตามภารกิจถ่ายโอนฯ ตามนโยบายท้องถิ่น นโยบายจังหวัดและนโยบายรัฐบาล
- ⊗ งบประมาณที่ได้รับจากส่วนกลาง ไม่เพียงพอในการบริหารงาน
- ⊗ กฎหมายและระเบียบต่างๆ ในการปฏิบัติงานทำให้ขาดความคล่องตัวในการบริหารงาน
- ⊗ การถ่ายโอนภารกิจต่างๆ ไม่เป็นไปในแนวทางเดียวกัน ทำให้การปฏิบัติงาน เกิดความล่าช้าไม่เป็นไปตามวัตถุประสงค์ที่วางไว้
- ⊗ การพัฒนาบางด้านต้องเป็นไปตามกฎหมาย จึงไม่สามารถดำเนินการแก้ปัญหาได้ ต้องอาศัยความเสียสละของชุมชนเท่านั้น ซึ่งบางครั้งก็ทำได้ยากมาก

### 3.2 การประเมินสถานการณ์สภาพแวดล้อมภายนอกที่เกี่ยวข้อง

ในการจัดทำแผนพัฒนาท้องถิ่นของเทศบาลนั้น ได้ทำการประเมินสถานการณ์สภาพแวดล้อมภายนอกที่เกี่ยวข้อง ซึ่งมีรายละเอียดดังนี้

ด้าน	สถานการณ์สภาพแวดล้อมภายนอกที่เกี่ยวข้อง	ขอบข่ายและปริมาณของปัญหา/ความต้องการ	พื้นที่เป้าหมาย/กลุ่มเป้าหมาย	ความคาดหวังและแนวโน้มอนาคต
1. โครงการสร้างพื้นฐาน	1) ขาดแคลนแหล่งน้ำในการเกษตรและน้ำประปาสำหรับอุปโภค-บริโภคยังไม่พอเพียงและยังไม่ได้มาตรฐาน	- แหล่งน้ำและน้ำประปาในการอุปโภค-บริโภค	- พื้นที่ในเขตตำบล	- ประชาชนมีแหล่งน้ำและมีน้ำประปาใช้อย่างพอเพียงมีคุณภาพตามมาตรฐาน
	2) ไฟฟ้าส่องสว่างทางและที่สาธารณะยังไม่สามารถดำเนินการครอบคลุมพื้นที่ได้ทั้งหมด	- ไฟฟ้า	- ทางและที่สาธารณะในเขตตำบล	- ทางและที่สาธารณะมีแสงสว่างเพียงพอประชาชนได้รับความสะดวกในการสัญจรไปมาและป้องกันการเกิดอาชญากรรมได้



ด้าน	สถานการณ์สภาพแวดล้อมภายนอกที่เกี่ยวข้อง	ขอบข่ายและปริมาณของปัญหา/ความต้องการ	พื้นที่เป้าหมาย/กลุ่มเป้าหมาย	ความคาดหวังและแนวโนมนาคต
	3) การสร้างบ้าน ขยายมากขึ้น ทำให้การระบายน้ำไม่สะดวก	- ราง/ท่อระบายน้ำ	- พื้นที่ในเขตตำบล	- มีวางระบายน้ำสามารถระบายน้ำได้สะดวก ไม่อุดตัน ไม่ส่งกลิ่นเหม็นก่อความรำคาญ
	4) ประชาชนต้องการเส้นทางในการสัญจรไปมาเพิ่มมากขึ้นและเทศบาลไม่สามารถดำเนินการได้เนื่องจากงบประมาณน้อย	- เส้นทางคมนาคม	- พื้นที่ในเขตตำบลและประชาชนมีความต้องการให้ดำเนินการ	- มีเส้นทางในการคมนาคมเพียงพอและประชาชนได้รับความสะดวกในการสัญจรไปมา
2. ด้านงานส่งเสริมคุณภาพชีวิต	1) ปริมาณขยะเพิ่มมากขึ้น		- พื้นที่ในเขตตำบล	- ปริมาณขยะเสียถูกกำจัดให้หมดด้วยวิธีการที่ถูกต้อง
	2) ประชาชนบริโภคอาหารที่ปลอดภัย		- ประชาชนในเขตตำบล	- ประชาชนทราบและสามารถเลือกบริโภคอาหารที่ปลอดภัยได้ถูกต้อง
	3) ประชาชนในพื้นที่บางรายมีที่อยู่อาศัยไม่มั่นคงแข็งแรง	- ที่อยู่อาศัย	- ประชาชนในพื้นที่ที่ได้รับความเดือดร้อนเรื่องที่อยู่อาศัย	- ประชาชนในพื้นที่ได้รับความช่วยเหลือซ่อมแซมที่อยู่อาศัยให้มั่นคงแข็งแรง
	4) มีการขยายตัวของประชากรเพิ่มมากขึ้นทำให้เกิดการขยายตัวของอาคารบ้านเรือนทำให้เกิดเป็นชุมชนแออัด	- ประชากร	- พื้นที่ในเขตตำบล	- ควบคุมการก่อสร้างอาคารบ้านเรือนการพิจารณาออกใบอนุญาตเพื่อไม่เกิดปัญหาจากการก่อสร้างอาคาร
	5) ประชาชนบางครัวเรือนบริโภค-บริโภคน้ำที่ยังไม่สะอาดและมีสิ่งเจือปน เช่น จากน้ำฝน น้ำที่ไม่ได้คุณภาพมีตะกอน	- การอุปโภค-บริโภค	- ประชาชนในเขตตำบล	- ประชาชนบริโภคน้ำที่สะอาดถูกสุขลักษณะ
	6) เด็กและผู้สูงอายุบางครอบครัว อยู่ตามลำพัง ผู้สูงอายุรับภาระในการดูแลเด็ก		- ผู้สูงอายุและเด็กในเขตตำบล	- ผู้สูงอายุและเด็กได้รับการดูแลที่ดี

दान	สถานการณ์ภาพแวดล้อม ภายนอกที่เกี่ยวข้อง	ขอบข่ายและปริมาณ ของปัญหา/ ความต้องการ	พื้นที่เป้าหมาย/ กลุ่มเป้าหมาย	ความคาดหวังและ แนวโน้มอนาคต
3. ด้านงานการศึกษา	1) การศึกษาสื่อการเรียนการสอนยังไม่พอเพียง เด็กนักเรียนไม่ได้รับการศึกษาต่อในระดับที่สูงกว่าชั้นพื้นฐานและขาดงบประมาณในการศึกษา ในครอบครัวยากจน	- สังคมในชุมชน	- เด็กนักเรียนในเขตตำบล	- มีสื่อการเรียนการสอนที่พอเพียง เด็กนักเรียนได้รับการศึกษาที่สูงขึ้น มีงบประมาณในการศึกษาเล่าเรียน
4. ด้านการส่งเสริมเศรษฐกิจและการท่องเที่ยว	1) ขาดแหล่งเงินลงทุนในการทำกิจการและประกอบอาชีพ	- การลงทุน	- ประชาชนในเขตเทศบาล	- มีแหล่งเงินทุนในการทำกิจการและประกอบอาชีพ
	2) ประชาชนขาดสถานที่จำหน่ายสินค้า	- การพาณิชย์กรรม	- ร้านค้าแผงลอย	- ร้านค้าแผงลอยมีสถานที่ในการขายจำหน่ายสินค้า
	3) ผลผลิตทางการเกษตรราคาตกต่ำระยะทางในการขนส่งผลผลิตไกลจากแหล่งรับซื้อ		- เกษตรกรในพื้นที่	- ผลผลิตมีราคาสูงขึ้น
	4) ค่าแรงต่ำค่าครองชีพสูงขาดแคลนการจ้างงาน		- ผู้ประกอบอาชีพรับจ้าง	- ค่าแรงสูงขึ้นเหมาะสมกับค่าครองชีพ มีการจ้างงานมากขึ้น
	5) ในเขตเทศบาลไม่มีแหล่งท่องเที่ยวและกิจกรรมการท่องเที่ยว	- การท่องเที่ยว	- ในเขตเทศบาล	- มีแหล่งท่องเที่ยวในเขตเทศบาลและส่งเสริมกิจกรรมการท่องเที่ยวเพิ่มมากขึ้น
5. ด้านศิลปะวัฒนธรรม จารีตประเพณีและภูมิปัญญาท้องถิ่น	1) ศิลปะ วัฒนธรรม จารีตประเพณีและภูมิปัญญาท้องถิ่นถูกลืมเลือนไปมาก	- ศิลปะ วัฒนธรรม จารีต ประเพณีและภูมิปัญญาท้องถิ่น ถูกลืมเลือนไปมาก	- ประชาชนในเขตเทศบาล	- ยกย่อง เชิดชูคนดีหรือปราชญ์ชาวบ้านในโอกาสต่างๆ เพื่อเป็นตัวอย่างแก่เยาวชนและประชาชน ศิลปะ วัฒนธรรม จารีต ประเพณีและภูมิปัญญาท้องถิ่น ไม่ถูกลืมและคงอยู่สืบไป

### ส่วนที่ 3

#### การนำแผนพัฒนาท้องถิ่นไปสู่การปฏิบัติ

##### 1. ยุทธศาสตร์การพัฒนาและแผนงาน

ที่	ยุทธศาสตร์	ด้าน	แผนงาน	หน่วยงาน รับผิดชอบหลัก	หน่วยงาน สนับสนุน
1	ด้านการเสริมสร้าง ตำบลน่าอยู่	บริหารทั่วไป	รักษาความสงบภายใน	สำนักปลัด	เทศบาล ตำบลภูวง
		บริการชุมชนและสังคม	สาธารณสุข	สำนักปลัด	
		บริการชุมชนและสังคม	สังคมสงเคราะห์	สำนักปลัด	
		บริการชุมชนและสังคม	เคหะและชุมชน	สำนักปลัด	
		บริการชุมชนและสังคม	สร้างความเข้มแข็งของชุมชน	สำนักปลัด	
		บริการชุมชนและสังคม	การศาสนาวัฒนธรรมและ นันทนาการ	กองการศึกษา	
		การเศรษฐกิจ	อุตสาหกรรมและการโยธา	กองช่าง	
2	ด้านการมีส่วนร่วม ในการพัฒนา ท้องถิ่น	บริหารทั่วไป	บริหารงานทั่วไป	สำนักปลัด	
3	ด้านการพัฒนา เศรษฐกิจและ การเกษตร	การเศรษฐกิจ	แผนงานการเกษตร	สำนักปลัด	
4	ด้านการพัฒนาการ ท่องเที่ยว	บริการชุมชนและสังคม	การศาสนาวัฒนธรรมและ นันทนาการ	กองการศึกษา	
5	ด้านอนุรักษ์ฟื้นฟู ทรัพยากรธรรมชาติและ สิ่งแวดล้อม	บริการชุมชนและสังคม	สาธารณสุข	สำนักปลัด	
6	ด้านการส่งเสริม การพัฒนา การศึกษาที่ทันสมัย	บริการชุมชนและสังคม	การศึกษา	กองการศึกษา	
		การเศรษฐกิจ	อุตสาหกรรมและการโยธา	กองช่าง	
รวม	6 ยุทธศาสตร์				

2. บัญชีโครงการพัฒนา

แบบ ผ. 01

บัญชีสรุปโครงการพัฒนา  
แผนพัฒนาท้องถิ่น (พ.ศ. 2566 - 2570)  
เทศบาลตำบลภูวง อำเภอนองสูง จังหวัดมุกดาหาร

ยุทธศาสตร์	ปี 2566		ปี 2567		ปี 2568		ปี 2569		ปี 2570		รวม 5 ปี	
	จำนวนโครงการ	งบประมาณ (บาท)	จำนวนโครงการ	งบประมาณ (บาท)	จำนวนโครงการ	งบประมาณ (บาท)	จำนวนโครงการ	งบประมาณ (บาท)	จำนวนโครงการ	งบประมาณ (บาท)	จำนวนโครงการ	งบประมาณ (บาท)
<b>1) ยุทธศาสตร์ด้านการเสริมสร้างตำบลน่าอยู่</b>												
1.1 แผนงานรักษาความสงบภายใน	9	325,000	9	325,000	9	325,000	9	325,000	9	325,000	45	1,625,000
1.2 แผนงานสาธารณสุข	5	220,000	5	220,000	5	220,000	5	220,000	5	220,000	25	1,100,000
1.3 แผนงานสังคมสงเคราะห์	3	110,000	3	110,000	3	110,000	3	110,000	3	110,000	15	550,000
1.4 แผนงานเคหะและชุมชน	41	19,500,000	41	20,100,000	41	20,100,000	41	20,100,000	41	20,100,000	205	39,600,000
1.5 แผนงานสร้างความเข้มแข็งของชุมชน	7	240,000	7	240,000	7	240,000	7	240,000	7	240,000	35	1,200,000
1.6 แผนงานการศาสนาวัฒนธรรมและนันทนาการ	4	170,000	4	170,000	4	170,000	4	170,000	4	170,000	20	850,000
1.7 แผนงานอุตสาหกรรมและการโยธา	59	25,252,000	59	24,650,000	59	24,650,000	59	24,650,000	59	24,650,000	295	122,938,700
<b>รวม</b>	<b>128</b>	<b>45,817,000</b>	<b>128</b>	<b>45,815,000</b>	<b>128</b>	<b>45,815,000</b>	<b>128</b>	<b>45,815,000</b>	<b>128</b>	<b>45,815,000</b>	<b>640</b>	<b>229,077,000</b>

ยุทธศาสตร์	ปี 2566		ปี 2567		ปี 2568		ปี 2569		ปี 2570		รวม 5 ปี	
	จำนวนโครงการ	งบประมาณ (บาท)	จำนวนโครงการ	งบประมาณ (บาท)	จำนวนโครงการ	งบประมาณ (บาท)	จำนวนโครงการ	งบประมาณ (บาท)	จำนวนโครงการ	งบประมาณ (บาท)	จำนวนโครงการ	งบประมาณ (บาท)
<b>2) ยุทธศาสตร์ด้านการมีส่วนร่วมในการพัฒนาท้องถิ่น</b>												
2.1 แผนงานบริหารงานทั่วไป	5	154,000	5	154,000	5	154,000	5	154,000	5	154,000	25	770,000
รวม	5	154,000	5	154,000	5	154,000	5	154,000	5	154,000	25	770,000
<b>3) ยุทธศาสตร์ด้านการพัฒนาเศรษฐกิจและการเกษตร</b>												
3.1 แผนงานการเกษตร	3	1,700,000	3	1,700,000	3	1,700,000	3	1,700,000	3	1,700,000	15	8,500,000
รวม	3	1,700,000	3	1,700,000	3	1,700,000	3	1,700,000	3	1,700,000	15	8,500,000
<b>4) ยุทธศาสตร์ด้านการพัฒนาการท่องเที่ยว</b>												
4.1 แผนงานการศาสนา วัฒนธรรมและนันทนาการ	5	215,000	5	215,000	5	215,000	5	215,000	5	215,000	25	1,075,000
รวม	5	215,000	5	215,000	5	215,000	5	215,000	5	215,000	25	1,075,000

ยุทธศาสตร์	ปี 2566		ปี 2567		ปี 2568		ปี 2569		ปี 2570		รวม 5 ปี	
	จำนวนโครงการ	งบประมาณ (บาท)	จำนวนโครงการ	งบประมาณ (บาท)	จำนวนโครงการ	งบประมาณ (บาท)	จำนวนโครงการ	งบประมาณ (บาท)	จำนวนโครงการ	งบประมาณ (บาท)	จำนวนโครงการ	งบประมาณ (บาท)
5) ยุทธศาสตร์ด้านอนุรักษ์ฟื้นฟูทรัพยากรธรรมชาติและสิ่งแวดล้อม												
5.1 แผนงานสาธารณสุข	2	20,000	2	20,000	2	20,000	2	20,000	2	20,000	10	100,000
รวม	2	20,000	2	20,000	2	20,000	2	20,000	2	20,000	10	100,000
6) ยุทธศาสตร์ด้านการส่งเสริมการพัฒนาการศึกษาที่ทันสมัย												
6.1 แผนงานการศึกษา	37	3,256,900	37	3,256,900	37	3,256,900	37	3,256,900	37	3,256,900	70	16,284,500
6.2 แผนงานอุตสาหกรรมและการโยธา	1	500,000	1	500,000	1	500,000	1	500,000	1	500,000	5	2,500,000
รวม	38	3,756,900	38	3,756,900	38	3,756,900	38	3,756,900	38	3,756,900	190	18,784,500
<b>รวมทั้งสิ้น</b>	<b>181</b>	<b>51,662,900</b>	<b>181</b>	<b>51,662,900</b>	<b>181</b>	<b>51,662,900</b>	<b>181</b>	<b>51,662,900</b>	<b>181</b>	<b>51,662,900</b>	<b>905</b>	<b>258,314,500</b>

บัญชีสรุปโครงการพัฒนาที่นำมาจากแผนพัฒนาหมู่บ้านและแผนชุมชน  
เทศบาลตำบลภูวง อำเภอหนองสูง จังหวัดมุกดาหาร

แบบ ผ. 01/1

ยุทธศาสตร์	ปี 2566		ปี 2567		ปี 2568		ปี 2569		ปี 2570		รวม 5 ปี	
	จำนวน โครงการ	งบประมาณ (บาท)	จำนวน โครงการ	งบประมาณ (บาท)	จำนวน โครงการ	งบประมาณ (บาท)	จำนวน โครงการ	งบประมาณ (บาท)	จำนวน โครงการ	งบประมาณ (บาท)	จำนวน โครงการ	งบประมาณ (บาท)
-	-	-	-	-	-	-	-	-	-	-	-	-
รวมทั้งสิ้น	-	-	-	-	-	-	-	-	-	-	-	-

2. บัญชีโครงการพัฒนา

แบบ ผ. 01

บัญชีสรุปโครงการพัฒนา  
แผนพัฒนาท้องถิ่น (พ.ศ. 2566 - 2570)

เทศบาลตำบลภูวง อำเภอหนองสูง จังหวัดมุกดาหาร

ยุทธศาสตร์	ปี 2566		ปี 2567		ปี 2568		ปี 2569		ปี 2570		รวม 5 ปี	
	จำนวนโครงการ	งบประมาณ (บาท)	จำนวนโครงการ	งบประมาณ (บาท)	จำนวนโครงการ	งบประมาณ (บาท)	จำนวนโครงการ	งบประมาณ (บาท)	จำนวนโครงการ	งบประมาณ (บาท)	จำนวนโครงการ	งบประมาณ (บาท)
<b>1) ยุทธศาสตร์ด้านการเสริมสร้างตำบลน่าอยู่</b>												
1.1 แผนงานรักษาความสงบภายใน	9	325,000	9	325,000	9	325,000	9	325,000	9	325,000	45	1,625,000
1.2 แผนงานสาธารณสุข	5	220,000	5	220,000	5	220,000	5	220,000	5	220,000	25	1,100,000
1.3 แผนงานสังคมสงเคราะห์	3	110,000	3	110,000	3	110,000	3	110,000	3	110,000	15	550,000
1.4 แผนงานเคหะและชุมชน	41	19,500,000	41	20,100,000	41	20,100,000	41	20,100,000	41	20,100,000	205	39,600,000
1.5 แผนงานสร้างความเข้มแข็งของชุมชน	7	240,000	7	240,000	7	240,000	7	240,000	7	240,000	35	1,200,000
1.6 แผนงานการศาสนาวัฒนธรรมและนันทนาการ	4	170,000	4	170,000	4	170,000	4	170,000	4	170,000	20	850,000
1.7 แผนงานอุตสาหกรรมและการโยธา	59	25,252,000	59	24,650,000	59	24,650,000	59	24,650,000	59	24,650,000	295	122,938,700
<b>รวม</b>	<b>128</b>	<b>45,817,000</b>	<b>128</b>	<b>45,815,000</b>	<b>128</b>	<b>45,815,000</b>	<b>128</b>	<b>45,815,000</b>	<b>128</b>	<b>45,815,000</b>	<b>640</b>	<b>229,077,000</b>



ยุทธศาสตร์	ปี 2566		ปี 2567		ปี 2568		ปี 2569		ปี 2570		รวม 5 ปี	
	จำนวนโครงการ	งบประมาณ (บาท)	จำนวนโครงการ	งบประมาณ (บาท)	จำนวนโครงการ	งบประมาณ (บาท)	จำนวนโครงการ	งบประมาณ (บาท)	จำนวนโครงการ	งบประมาณ (บาท)	จำนวนโครงการ	งบประมาณ (บาท)
<b>2) ยุทธศาสตร์ด้านการมีส่วนร่วมในการพัฒนาท้องถิ่น</b>												
2.1 แผนงานบริหารงานทั่วไป	5	154,000	5	154,000	5	154,000	5	154,000	5	154,000	25	770,000
รวม	5	154,000	5	154,000	5	154,000	5	154,000	5	154,000	25	770,000
<b>3) ยุทธศาสตร์ด้านการพัฒนาเศรษฐกิจและการเกษตร</b>												
3.1 แผนงานการเกษตร	3	1,700,000	3	1,700,000	3	1,700,000	3	1,700,000	3	1,700,000	15	8,500,000
รวม	3	1,700,000	3	1,700,000	3	1,700,000	3	1,700,000	3	1,700,000	15	8,500,000
<b>4) ยุทธศาสตร์ด้านการพัฒนาการท่องเที่ยว</b>												
4.1 แผนงานการศาสนา วัฒนธรรมและนันทนาการ	5	215,000	5	215,000	5	215,000	5	215,000	5	215,000	25	1,075,000
รวม	5	215,000	5	215,000	5	215,000	5	215,000	5	215,000	25	1,075,000

ยุทธศาสตร์	ปี 2566		ปี 2567		ปี 2568		ปี 2569		ปี 2570		รวม 5 ปี	
	จำนวนโครงการ	งบประมาณ (บาท)	จำนวนโครงการ	งบประมาณ (บาท)	จำนวนโครงการ	งบประมาณ (บาท)	จำนวนโครงการ	งบประมาณ (บาท)	จำนวนโครงการ	งบประมาณ (บาท)	จำนวนโครงการ	งบประมาณ (บาท)
<b>5) ยุทธศาสตร์ด้านอนุรักษ์ฟื้นฟูทรัพยากรธรรมชาติและสิ่งแวดล้อม</b>												
5.1 แผนงานสาธารณสุข	2	20,000	2	20,000	2	20,000	2	20,000	2	20,000	10	100,000
รวม	2	20,000	2	20,000	2	20,000	2	20,000	2	20,000	10	100,000
<b>6) ยุทธศาสตร์ด้านการส่งเสริมการพัฒนาการศึกษาที่ทันสมัย</b>												
6.1 แผนงานการศึกษา	37	3,256,900	37	3,256,900	37	3,256,900	37	3,256,900	37	3,256,900	70	16,284,500
6.2 แผนงานอุตสาหกรรมและการโยธา	1	500,000	1	500,000	1	500,000	1	500,000	1	500,000	5	2,500,000
รวม	38	3,756,900	38	3,756,900	38	3,756,900	38	3,756,900	38	3,756,900	190	18,784,500
<b>รวมทั้งสิ้น</b>	<b>181</b>	<b>51,662,900</b>	<b>181</b>	<b>51,662,900</b>	<b>181</b>	<b>51,662,900</b>	<b>181</b>	<b>51,662,900</b>	<b>181</b>	<b>51,662,900</b>	<b>905</b>	<b>258,314,500</b>

บัญชีสรุปโครงการพัฒนาที่นำมาจากแผนพัฒนาหมู่บ้านและแผนชุมชน  
เทศบาลตำบลภูวง อำเภอหนองสูง จังหวัดมุกดาหาร

แบบ ผ. 01/1

ยุทธศาสตร์	ปี 2566		ปี 2567		ปี 2568		ปี 2569		ปี 2570		รวม 5 ปี	
	จำนวนโครงการ	งบประมาณ (บาท)	จำนวนโครงการ	งบประมาณ (บาท)	จำนวนโครงการ	งบประมาณ (บาท)	จำนวนโครงการ	งบประมาณ (บาท)	จำนวนโครงการ	งบประมาณ (บาท)	จำนวนโครงการ	งบประมาณ (บาท)
-	-	-	-	-	-	-	-	-	-	-	-	-
รวมทั้งสิ้น	-	-	-	-	-	-	-	-	-	-	-	-

2. บัญชีโครงการพัฒนาท้องถิ่น

แบบ ผ.02

รายละเอียดโครงการพัฒนา  
แผนพัฒนาท้องถิ่น (พ.ศ. 2566 - 2570)  
เทศบาลตำบลภูวง อำเภอหนองสูง จังหวัดมุกดาหาร

ก. ยุทธศาสตร์จังหวัดที่ 4 พัฒนาเมืองและชุมชนน่าอยู่อย่างยั่งยืน

ข. ยุทธศาสตร์การพัฒนาขององค์กรปกครองส่วนท้องถิ่นในเขตจังหวัดมุกดาหาร ยุทธศาสตร์ที่ 1 เสริมสร้างท้องถิ่นเมืองน่าอยู่

1. ยุทธศาสตร์ด้านการเสริมสร้างตำบลน่าอยู่

1.1 แผนงานรักษาความสงบภายใน

ที่	โครงการ	วัตถุประสงค์	เป้าหมาย (ผลผลิตของโครงการ)	งบประมาณ					ตัวชี้วัด (KPI)	ผลที่คาดว่าจะได้รับ	หน่วยงานรับผิดชอบหลัก
				2566	2567	2568	2569	2570			
1	ฝึกอบรมชุดปฏิบัติการจิตอาสาภัยพิบัติประจำเทศบาลตำบลภูวง	เพื่อเสริมสร้างศักยภาพและความเข้มแข็งให้แก่จิตอาสาภัยพิบัติประจำเทศบาลตำบลภูวงให้มีบุคลากรที่สามารถปฏิบัติหน้าที่ช่วยเหลือเจ้าหน้าที่พนักงานในการป้องกันและบรรเทาสาธารณภัยได้อย่างมีประสิทธิภาพ	อปพร. ประชาชนจิตอาสา เจ้าหน้าที่เทศบาล จำนวน 55 คน	100,000	100,000	100,000	100,000	100,000	ผู้เข้าร่วมโครงการมีความพึงพอใจ ร้อยละ 70	ผู้เข้าร่วมฝึกอบรมสามารถปฏิบัติหน้าที่ช่วยเหลือเจ้าหน้าที่พนักงานในการป้องกันและบรรเทาสาธารณภัยในพื้นที่เกิดเหตุเมื่อเกิดสาธารณภัยได้อย่างมีประสิทธิภาพรวดเร็ว เป็นระบบและมีมาตรฐานเดียวกัน	สำนักปลัด
2	ฝึกอบรมอาสาสมัครป้องกันภัยฝ่ายพลเรือน (หลักสูตรการจัดตั้ง)	เพื่อให้ผู้เข้ารับการฝึกอบรมมีความรู้ความเข้าใจบทบาทหน้าที่และภารกิจเกี่ยวกับงานอปพร. และแนวทางการทำงาน และการพัฒนาศูนย์ อปพร.สู่ความเข้มแข็งและยั่งยืน	ฝึกอบรม อปพร. ทต.ภูวง จำนวน 30 คน	120,000	120,000	120,000	120,000	120,000	ผู้เข้าร่วมโครงการมีความพึงพอใจ ร้อยละ 70	ผู้เข้ารับการฝึกอบรมมีความรู้และทักษะในการป้องกันและบรรเทาสาธารณภัย อันเกิดจากภัยต่างๆ เพิ่มมากขึ้น มีความมุ่งมั่นในการให้ความช่วยเหลือผู้ประสบภัย	สำนักปลัด

ก. ยุทธศาสตร์จังหวัดที่ 4 พัฒนาเมืองและชุมชนน่าอยู่อย่างยั่งยืน

ข. ยุทธศาสตร์การพัฒนาขององค์กรปกครองส่วนท้องถิ่นในเขตจังหวัดมุกดาหาร ยุทธศาสตร์ที่ 1 เสริมสร้างท้องถิ่นเมืองน่าอยู่

1. ยุทธศาสตร์ด้านการเสริมสร้างตำบลน่าอยู่

1.1 แผนงานรักษาความสงบภายใน

ที่	โครงการ	วัตถุประสงค์	เป้าหมาย (ผลผลิตของโครงการ)	งบประมาณ					ตัวชี้วัด (KPI)	ผลที่คาดว่าจะได้รับ	หน่วยงานรับผิดชอบหลัก
				2566	2567	2568	2569	2570			
3	ช่วยเหลือผู้ประสบภัยทางน้ำ	เพื่อเป็นการลดความเสี่ยงต่อการเสียชีวิตจากการจมน้ำ	นักเรียน/เยาวชนที่เข้ารับการอบรมมีความรู้ทักษะในการเอาตัวรอดและช่วยเหลือคนอื่นได้	20,000	20,000	20,000	20,000	20,000	ผู้เข้าร่วมโครงการมีความพึงพอใจ ร้อยละ 60	เข้าอบรมสามารถฝึกปฏิบัติการเอาชีวิตรอดและช่วยเหลือผู้ประสบภัยทางน้ำได้	สำนักปลัด
4	ป้องกันและระงับอัคคีภัยขั้นต้นให้กับนักเรียน	เพื่อให้เด็กนักเรียนมีความรู้ในการป้องกันและระงับอัคคีภัย	นักเรียน ในเขตพื้นที่ตำบลภูวง	20,000	20,000	20,000	20,000	20,000	นักเรียนมีความพึงพอใจ ร้อยละ 60	นักเรียนมีความรู้ในการป้องกันและระงับอัคคีภัยขั้นต้น	สำนักปลัด
5	วินัยจราจรและการให้ความคุ้มครองผู้ประสบภัยจากรถ	เพื่อให้เด็กนักเรียนมีความรู้การขับขี่ปลอดภัยมีวินัยจราจรและการให้ความคุ้มครองผู้ประสบภัยจากรถ	นักเรียนโรงเรียนบ้านบุง	15,000	15,000	15,000	15,000	15,000	นักเรียนมีความพึงพอใจ ร้อยละ 60	นักเรียนมีความรู้การขับขี่ปลอดภัยมีวินัยจราจรและการให้ความคุ้มครองผู้ประสบภัยจากรถ	สำนักปลัด
6	ปฐมพยาบาลเบื้องต้นและการให้ความช่วยเหลือพื้นคืนชีพ	เพื่อให้สมาชิกสภา ผู้นำชุมชนมีความรู้เบื้องต้นในการปฐมพยาบาล	สมาชิกสภา ผู้นำชุมชนตำบลภูวง	15,000	15,000	15,000	15,000	15,000	ผู้เข้าร่วมโครงการมีความพึงพอใจ ร้อยละ 60	สมาชิกสภา ผู้นำชุมชนมีความรู้เบื้องต้นในการปฐมพยาบาลสามารถช่วยเหลือคนอื่นได้	สำนักปลัด
7	ตั้งศูนย์บริการประชาชนและเฝ้าระวังอุบัติเหตุช่วงเทศกาลปีใหม่	เพื่อดำเนินการป้องกันและลดอุบัติเหตุทางถนนในช่วงเทศกาล	ป้องกันและลดอุบัติเหตุทางถนนในช่วงเทศกาลปีใหม่	10,000	10,000	10,000	10,000	10,000	ประชาชนมีความพึงพอใจ ร้อยละ 60	ประชาชนมีความปลอดภัยในชีวิตและทรัพย์สิน	สำนักปลัด

ก. ยุทธศาสตร์จังหวัดที่ 4 พัฒนาเมืองและชุมชนน่าอยู่อย่างยั่งยืน

ข. ยุทธศาสตร์การพัฒนาขององค์กรปกครองส่วนท้องถิ่นในเขตจังหวัดมุกดาหาร ยุทธศาสตร์ที่ 1 เสริมสร้างท้องถิ่นเมืองน่าอยู่

1. ยุทธศาสตร์ด้านการเสริมสร้างตำบลน่าอยู่

1.1 แผนงานรักษาความสงบภายใน

ที่	โครงการ	วัตถุประสงค์	เป้าหมาย (ผลผลิตของโครงการ)	งบประมาณ					ตัวชี้วัด (KPI)	ผลที่คาดว่าจะได้รับ	หน่วยงานรับผิดชอบหลัก
				2566	2567	2568	2569	2570			
8	ตั้งศูนย์บริการประชาชนและเฝ้าระวังอุบัติเหตุช่วงเทศกาลสงกรานต์	เพื่อดำเนินการป้องกันและลดอุบัติเหตุทางถนนในช่วงเทศกาล	ป้องกันและลดอุบัติเหตุทางถนนในช่วงเทศกาลสงกรานต์	10,000	10,000	10,000	10,000	10,000	ผู้เข้าร่วมโครงการมีความพึงพอใจร้อยละ 60	ประชาชนมีความปลอดภัยในชีวิตและทรัพย์สิน	สำนักปลัด
9	เพื่อนดีเตือนภัยใส่ใจ ยาเสพติด	เพื่อให้ผู้นำหมู่บ้าน เยาวชน,นักเรียนและประชาชนทั่วไป มีความรู้ความเข้าใจโทษของยาเสพติด	ผู้นำหมู่บ้าน,เยาวชน,นักเรียนและประชาชนทั่วไป ในเขตตำบลภูวง	15,000	15,000	15,000	15,000	15,000	ผู้นำหมู่บ้าน,เยาวชน,นักเรียนและประชาชนทั่วไป มีความพึงพอใจร้อยละ 60	ผู้นำหมู่บ้าน,เยาวชน,นักเรียนและประชาชนทั่วไป ในเขตตำบลภูวงมีความรู้ความเข้าใจรับรู้อันตรายและโทษจากยาเสพติด	สำนักปลัด
รวม	9 โครงการ			325,000	325,000	325,000	325,000	325,000			

ก. ยุทธศาสตร์จังหวัดที่ 4 พัฒนาเมืองและชุมชนน่าอยู่อย่างยั่งยืน

ข. ยุทธศาสตร์การพัฒนาขององค์กรปกครองส่วนท้องถิ่นในเขตจังหวัดมุกดาหาร ยุทธศาสตร์ที่ 1 เสริมสร้างท้องถิ่นเมืองน่าอยู่

1. ยุทธศาสตร์ด้านการเสริมสร้างตำบลน่าอยู่

1.2 แผนงานสาธารณสุข

ที่	โครงการ	วัตถุประสงค์	เป้าหมาย (ผลผลิตของ โครงการ)	งบประมาณ					ตัวชี้วัด (KPI)	ผลที่คาดว่าจะ ได้รับ	หน่วยงานรับ ผิดชอบหลัก
				2566	2567	2568	2569	2570			
1	พัฒนาคุณภาพผู้ทำ หน้าที่ดูแลสุขภาพ ประชาชนทั่วไปใน ชุมชน/หมู่บ้าน	เพื่อพัฒนาคุณภาพ ผู้ทำหน้าที่ดูแล สุขภาพประชาชน ทั่วไปในชุมชน/ หมู่บ้าน	ผู้ทำหน้าที่ดูแล สุขภาพประชาชน ทั่วไปในชุมชน/ หมู่บ้าน	20,000	20,000	20,000	20,000	20,000	ผู้ทำหน้าที่ดูแล มีความรู้ความ เข้าใจในการ ดูแลสุขภาพ ประชาชน	ผู้ทำหน้าที่ดูแล สุขภาพ มี ศักยภาพในการ ดูแลประชาชน มากยิ่งขึ้น	สำนักปลัด
2	สัตว์ปลอดโรค คน ปลอดภัยจากโรคพิษ สุนัขบ้า	เพื่อดำเนินการฉีด วัคซีนป้องกันและ ควบคุมโรคพิษสุนัขบ้า	จำนวนประชากรสุนัข แมว ของตำบลภูวง	20,000	20,000	20,000	20,000	20,000	จำนวนสุนัขและ แมวได้รับการฉีด วัคซีน ร้อยละ 80	ในเขตพื้นที่ตำบล ภูวง สัตว์ปลอด โรค คนปลอดภัย จากโรคพิษสุนัข บ้า	สำนักปลัด
3	รณรงค์ป้องกัน และควบคุมโรค ไข้เลือดออก	เพื่อรณรงค์ป้องกัน และควบคุมโรค ไข้เลือดออก	ทุกหมู่บ้านในเขต ตำบลภูวง	20,000	20,000	20,000	20,000	20,000	ประชาชน สามารถป้องกัน ไข้เลือดออกได้ ด้วยตัวเอง	ทุกหมู่บ้าน ในเขตตำบลภูวง ไม่มีไข้เลือดออก	สำนักปลัด
4	โครงการพระราชดำริ ด้านสาธารณสุข	เพื่อส่งเสริมให้ ประชาชนมีสุขภาพ ร่างกายที่แข็งแรง	ทุกหมู่บ้าน ในเขตตำบลภูวง	140,000	140,000	140,000	140,000	140,000	ประชาชน ร้อยละ 80 มี สุขภาพร่างกาย แข็งแรง	ประชาชนมี สุขภาพร่างกายที่ แข็งแรง	สำนักปลัด

ก. ยุทธศาสตร์จังหวัดที่ 4 พัฒนาเมืองและชุมชนน่าอยู่อย่างยั่งยืน

ข. ยุทธศาสตร์การพัฒนาขององค์กรปกครองส่วนท้องถิ่นในเขตจังหวัดมุกดาหาร ยุทธศาสตร์ที่ 1 เสริมสร้างท้องถิ่นเมืองน่าอยู่

1. ยุทธศาสตร์ด้านการเสริมสร้างตำบลน่าอยู่

1.2 แผนงานสาธารณสุข

ที่	โครงการ	วัตถุประสงค์	เป้าหมาย (ผลผลิตของ โครงการ)	งบประมาณ					ตัวชี้วัด (KPI)	ผลที่คาดว่าจะ ได้รับ	หน่วยงานรับ ผิดชอบหลัก
				2566	2567	2568	2569	2570			
5	อบรมเชิงปฏิบัติการ ให้ความรู้ในการ ป้องกันโรคติดต่อ เชื้อไวรัสโคโรนา 2019 (COVID-19)	เพื่อให้ความรู้ คำแนะนำและการ ดูแลเฝ้าระวังป้องกัน ตนเองเรื่องโรคไวรัส โคโรนา 2019 (COVID-19) ให้กับประชาชน	สมาชิกสภาพนักงาน เทศบาลผู้นำหมู่บ้าน/ อสม. และประชาชน ทั่วไป	20,000	20,000	20,000	20,000	20,000	ประชาชน สามารถเฝ้า ระวังป้องกัน ตัวเองและ ควบคุมจากโรค ไวรัสโคโรนา 2019 ได้	ประชาชนมีความรู้ ในการดูแลตนเอง และสามารถ ป้องกันตนเองจาก โรคติดต่อได้	สำนักปลัด
รวม	5 โครงการ			220,000	220,000	220,000	220,000	220,000			



ก. ยุทธศาสตร์จังหวัดที่ 4 พัฒนาเมืองและชุมชนน่าอยู่อย่างยั่งยืน

ข. ยุทธศาสตร์การพัฒนาขององค์กรปกครองส่วนท้องถิ่นในเขตจังหวัดมุกดาหาร ยุทธศาสตร์ที่ 1 เสริมสร้างท้องถิ่นเมืองน่าอยู่

1. ยุทธศาสตร์ด้านการเสริมสร้างตำบลน่าอยู่

1.3 แผนงานสังคมสงเคราะห์

ที่	โครงการ	วัตถุประสงค์	เป้าหมาย (ผลผลิตของ โครงการ)	งบประมาณ					ตัวชี้วัด (KPI)	ผลที่คาดว่าจะ ได้รับ	หน่วยงานรับ ผิดชอบหลัก
				2566	2567	2568	2569	2570			
1	สงเคราะห์ ผู้ด้อยโอกาสทางสังคม	เพื่อช่วยเหลือ ครอบครัวผู้มีรายได้น้อย สงเคราะห์ผู้ป่วยที่ยากไร้ ช่วยเหลือผู้สูงอายุ ผู้พิการ ผู้ด้อยโอกาสทางสังคม	ผู้มีรายได้น้อย ผู้สูงอายุ ผู้พิการและ ครอบครัวผู้มีรายได้น้อย ผู้ป่วยที่ยากไร้ และผู้ด้อยโอกาสทางสังคมได้รับความช่วยเหลือ	30,000	30,000	30,000	30,000	30,000	ครอบครัวผู้มีรายได้น้อย ผู้สูงอายุ ผู้พิการ ผู้ยากไร้ และ ผู้ด้อยโอกาสทางสังคม ได้รับการช่วยเหลือ	ผู้สูงอายุ ผู้พิการ ผู้ด้อยโอกาส ผู้ยากไร้ ได้รับการช่วยเหลือมีชีวิตความเป็นอยู่ที่ดีขึ้น	สำนักปลัด
2	ซ่อมแซมที่อยู่อาศัย ให้แก่ผู้ยากไร้/ ผู้ด้อยโอกาส	เพื่อซ่อมแซม ปรับปรุงที่อยู่อาศัยของประชาชนผู้ยากไร้ ผู้มีรายได้น้อยและผู้ด้อยโอกาสในเขตเทศบาลตำบลภูวง	ครอบครัวผู้ยากไร้ ผู้มีรายได้น้อย ผู้สูงอายุ ผู้พิการ	30,000	30,000	30,000	30,000	30,000	ครอบครัวผู้ยากไร้ ผู้มีรายได้น้อย ผู้สูงอายุ ผู้พิการได้รับการช่วยเหลือ	สามารถแก้ไขปัญหาความเดือดร้อนของประชาชนให้มีที่อยู่อาศัยที่มีความมั่นคง แข็งแรงสนองตอบนโยบายของรัฐบาลในการแก้ไขปัญหา	สำนักปลัด

ก. ยุทธศาสตร์จังหวัดที่ 4 พัฒนาเมืองและชุมชนน่าอยู่อย่างยั่งยืน

ข. ยุทธศาสตร์การพัฒนาขององค์กรปกครองส่วนท้องถิ่นในเขตจังหวัดมุกดาหาร ยุทธศาสตร์ที่ 1 เสริมสร้างท้องถิ่นเมืองน่าอยู่

1. ยุทธศาสตร์ด้านการเสริมสร้างตำบลน่าอยู่

1.3 แผนงานสังคมสงเคราะห์

ที่	โครงการ	วัตถุประสงค์	เป้าหมาย (ผลผลิตของ โครงการ)	งบประมาณ					ตัวชี้วัด (KPI)	ผลที่คาดว่าจะ ได้รับ	หน่วยงานรับ ผิดชอบหลัก
				2566	2567	2568	2569	2570			
3	ให้ความช่วยเหลือ ประชาชนด้านการ ส่งเสริมและพัฒนา คุณภาพชีวิต จาก ผลกระทบของโรค ติดเชื้อไวรัสโคโรนา 2019	เพื่อให้การเยียวยา ประชาชนที่ประสบ ภาวะยากลำบากใน การดำรงชีพเนื่องจาก ได้รับผลกระทบจาก สถานการณ์โรคติดเชื้อ ไวรัสโคโรนา 2019	ผู้มีรายได้น้อย ผู้สูงอายุ ผู้พิการและ ครอบครัวผู้มีรายได้น้อย ผู้ป่วยที่ยากไร้ และผู้ด้อยโอกาสทาง สังคมได้รับความ ช่วยเหลือ	50,000	50,000	50,000	50,000	50,000	ผู้ได้รับ ผลกระทบจาก โรคติดเชื้อไวรัส โคโรนา 2019 ได้รับการ ช่วยเหลือทุกคน	ประชาชนที่ ประสบภาวะ ยากลำบากในการ ดำรงชีพเนื่องจาก ได้รับผลกระทบ จากสถานการณ์ โรคติดเชื้อไวรัสโค โรนา 2019 ได้รับความช่วยเหลือ	สำนักปลัด
รวม	3 โครงการ			110,000	110,000	110,000	110,000	110,000			

ก. ยุทธศาสตร์จังหวัดที่ 4 พัฒนาเมืองและชุมชนน่าอยู่อย่างยั่งยืน

ข. ยุทธศาสตร์การพัฒนาขององค์กรปกครองส่วนท้องถิ่นในเขตจังหวัดมุกดาหาร ยุทธศาสตร์ที่ 1 เสริมสร้างท้องถิ่นเมืองน่าอยู่

1. ยุทธศาสตร์ด้านการเสริมสร้างตำบลน่าอยู่

1.4 แผนงานเคหะและชุมชน

ที่	โครงการ	วัตถุประสงค์	เป้าหมาย (ผลผลิตของ โครงการ)	งบประมาณ					ตัวชี้วัด (KPI)	ผลที่คาดว่าจะ ได้รับ	หน่วยงานรับ ผิดชอบหลัก
				2566	2567	2568	2569	2570			
1	อุดหนุนการไฟฟ้า ส่วนภูมิภาคอำเภอคำชะอี เพื่อขยายเขตไฟฟ้าแรงต่ำ จากนางนากุหลาบ ถึง สวนนายรัตนพล หมู่ที่ 1	เพื่อให้ประชาชน ได้มีไฟฟ้าใช้อย่าง ทั่วถึง	ไฟฟ้าแรงต่ำระยะทาง ประมาณ 1,500 เมตร	500,000	500,000	500,000	500,000	500,000	ก่อสร้าง เป็นไปตาม แบบแปลน ร้อยละ 100	ประชาชนได้มีไฟฟ้าใช้ อย่างทั่วถึง	กองช่าง
2	อุดหนุนการไฟฟ้า ส่วนภูมิภาคอำเภอคำชะอี เพื่อขยายเขตไฟฟ้าแรงสูง จากนางนากุหลาบ ถึง สวนนายรัตนพล หมู่ที่ 1	เพื่อให้ประชาชน ได้มีไฟฟ้าใช้อย่าง ทั่วถึง	ไฟฟ้าแรงสูงระยะทาง ประมาณ 1,500 เมตร	500,000	500,000	500,000	500,000	500,000	ก่อสร้าง เป็นไปตาม แบบแปลน ร้อยละ 100	ประชาชนได้มีไฟฟ้าใช้ อย่างทั่วถึง	กองช่าง
3	อุดหนุนการไฟฟ้า ส่วนภูมิภาคอำเภอคำชะอี เพื่อขยายเขตไฟฟ้าแรงต่ำ จากทางหลวงชนบท ถึง นายไพศาล หมู่ที่ 1	เพื่อให้ประชาชน ได้มีไฟฟ้าใช้อย่าง ทั่วถึง	ไฟฟ้าแรงต่ำระยะทาง ประมาณ 400 เมตร	500,000	500,000	500,000	500,000	500,000	ก่อสร้าง เป็นไปตาม แบบแปลน ร้อยละ 100	ประชาชนได้มีไฟฟ้าใช้ อย่างทั่วถึง	กองช่าง
4	อุดหนุนการไฟฟ้า ส่วนภูมิภาคอำเภอคำชะอี เพื่อขยายเขตไฟฟ้าแรงต่ำ จากนายวิระเดช ถึง นายสมพงษ์ หมู่ที่ 1	เพื่อให้ประชาชน ได้มีไฟฟ้าใช้อย่าง ทั่วถึง	ไฟฟ้าแรงต่ำระยะทาง ประมาณ 1,000 เมตร	500,000	500,000	500,000	500,000	500,000	ก่อสร้าง เป็นไปตาม แบบแปลน ร้อยละ 100	ประชาชนได้มีไฟฟ้าใช้ อย่างทั่วถึง	กองช่าง

ก. ยุทธศาสตร์จังหวัดที่ 4 พัฒนาเมืองและชุมชนน่าอยู่อย่างยั่งยืน

ข. ยุทธศาสตร์การพัฒนาขององค์กรปกครองส่วนท้องถิ่นในเขตจังหวัดมุกดาหาร ยุทธศาสตร์ที่ 1 เสริมสร้างท้องถิ่นเมืองน่าอยู่

1. ยุทธศาสตร์ด้านการเสริมสร้างตำบลน่าอยู่

1.4 แผนงานเคหะและชุมชน

ที่	โครงการ	วัตถุประสงค์	เป้าหมาย (ผลผลิตของ โครงการ)	งบประมาณ					ตัวชี้วัด (KPI)	ผลที่คาดว่าจะ ได้รับ	หน่วยงานรับ ผิดชอบหลัก
				2566	2567	2568	2569	2570			
5	อุดหนุนการไฟฟ้า ส่วนภูมิภาคอำเภอคำชะอี เพื่อขยายเขตไฟฟ้าแรงต่ำ สายทาง ศพด. ตำบลภูวง ถึง นานายสมเลข หมู่ที่ 2	เพื่อให้ประชาชน ได้มีไฟฟ้าใช้อย่าง ทั่วถึง	ไฟฟ้าแรงต่ำระยะทาง ประมาณ 2,300 เมตร	500,000	500,000	500,000	500,000	500,000	ก่อสร้าง เป็นไปตาม แบบแปลน ร้อยละ 100	ประชาชนได้มีไฟฟ้าใช้ อย่างทั่วถึง	กองช่าง
6	อุดหนุนการไฟฟ้า ส่วนภูมิภาคอำเภอคำชะอี เพื่อขยายเขตไฟฟ้าแรงสูง สายทาง ศพด. ตำบลภูวง ถึง นานายสมเลข หมู่ที่ 2	เพื่อให้ประชาชน ได้มีไฟฟ้าใช้อย่าง ทั่วถึง	ไฟฟ้าแรงสูงระยะทาง ประมาณ 2,300 เมตร	500,000	500,000	500,000	500,000	500,000	ก่อสร้าง เป็นไปตาม แบบแปลน ร้อยละ 100	ประชาชนได้มีไฟฟ้าใช้ อย่างทั่วถึง	กองช่าง
7	อุดหนุนการไฟฟ้า ส่วนภูมิภาคอำเภอคำชะอี เพื่อขยายเขตไฟฟ้าแรงต่ำ สายทางนานายสำรอง ถึง นานางบำเพ็ญ หมู่ที่ 2	เพื่อให้ประชาชน ได้มีไฟฟ้าใช้อย่าง ทั่วถึง	ไฟฟ้าแรงต่ำระยะทาง ประมาณ 1,000 เมตร	500,000	500,000	500,000	500,000	500,000	ก่อสร้าง เป็นไปตาม แบบแปลน ร้อยละ 100	ประชาชนได้มีไฟฟ้าใช้ อย่างทั่วถึง	กองช่าง
8	อุดหนุนการไฟฟ้า ส่วนภูมิภาคอำเภอคำชะอี เพื่อขยายเขตไฟฟ้าแรงสูง สายทางนานายสำรอง ถึง นานางบำเพ็ญ หมู่ที่ 2	เพื่อให้ประชาชน ได้มีไฟฟ้าใช้อย่าง ทั่วถึง	ไฟฟ้าแรงสูงระยะทาง ประมาณ 1,000 เมตร	500,000	500,000	500,000	500,000	500,000	ก่อสร้าง เป็นไปตาม แบบแปลน ร้อยละ 100	ประชาชนได้มีไฟฟ้าใช้ อย่างทั่วถึง	กองช่าง

ก. ยุทธศาสตร์จังหวัดที่ 4 พัฒนาเมืองและชุมชนน่าอยู่อย่างยั่งยืน

ข. ยุทธศาสตร์การพัฒนาขององค์กรปกครองส่วนท้องถิ่นในเขตจังหวัดมุกดาหาร ยุทธศาสตร์ที่ 1 เสริมสร้างท้องถิ่นเมืองน่าอยู่

1. ยุทธศาสตร์ด้านการเสริมสร้างตำบลน่าอยู่

1.4 แผนงานเคหะและชุมชน

ที่	โครงการ	วัตถุประสงค์	เป้าหมาย (ผลผลิตของ โครงการ)	งบประมาณ					ตัวชี้วัด (KPI)	ผลที่คาดว่าจะ ได้รับ	หน่วยงานรับ ผิดชอบหลัก
				2566	2567	2568	2569	2570			
9	อุดหนุนการไฟฟ้า ส่วนภูมิภาคอำเภอคำชะอี เพื่อขยายเขตไฟฟ้าแรงต่ำ สายทางนายสำรอง ถึง นานายศรีพล หมู่ที่ 2	เพื่อให้ ประชาชนได้มี ไฟฟ้าใช้อย่าง ทั่วถึง	ไฟฟ้าแรงต่ำระยะทาง ประมาณ 1,000 เมตร	500,000	500,000	500,000	500,000	500,000	ก่อสร้าง เป็นไปตาม แบบแปลน ร้อยละ 100	ประชาชนได้มีไฟฟ้าใช้ อย่างทั่วถึง	กองช่าง
10	อุดหนุนการไฟฟ้า ส่วนภูมิภาคอำเภอคำชะอี เพื่อขยายเขตไฟฟ้าแรงสูง สายทางนายสำรอง ถึง นานายศรีพล หมู่ที่ 2	เพื่อให้ ประชาชนได้มี ไฟฟ้าใช้อย่าง ทั่วถึง	ไฟฟ้าแรงสูงระยะทาง ประมาณ 1,000 เมตร	500,000	500,000	500,000	500,000	500,000	ก่อสร้าง เป็นไปตาม แบบแปลน ร้อยละ 100	ประชาชนได้มีไฟฟ้าใช้ อย่างทั่วถึง	กองช่าง
11	อุดหนุนการไฟฟ้า ส่วนภูมิภาคอำเภอคำชะอี เพื่อขยายเขตไฟฟ้าแรงต่ำ สวนนายพงษ์ศักดิ์ จันปุม ถึง นางสนธนา จันปุม หมู่ 2	เพื่อให้ ประชาชนได้มี ไฟฟ้าใช้อย่าง ทั่วถึง	ไฟฟ้าแรงต่ำระยะทาง ประมาณ 1,000 เมตร	500,000	500,000	500,000	500,000	500,000	ก่อสร้าง เป็นไปตาม แบบแปลน ร้อยละ 100	ประชาชนได้มีไฟฟ้าใช้ อย่างทั่วถึง	กองช่าง
12	อุดหนุนการไฟฟ้า ส่วนภูมิภาคอำเภอคำชะอี เพื่อขยายเขตไฟฟ้าแรงสูง สวนนายพงษ์ศักดิ์ จันปุม ถึง นางสนธนา จันปุม หมู่ 2	เพื่อให้ ประชาชนได้มี ไฟฟ้าใช้อย่าง ทั่วถึง	ไฟฟ้าแรงสูงระยะทาง ประมาณ 1,000 เมตร	500,000	500,000	500,000	500,000	500,000	ก่อสร้าง เป็นไปตาม แบบแปลน ร้อยละ 100	ประชาชนได้มีไฟฟ้าใช้ อย่างทั่วถึง	กองช่าง

ก. ยุทธศาสตร์จังหวัดที่ 4 พัฒนาเมืองและชุมชนน่าอยู่อย่างยั่งยืน

ข. ยุทธศาสตร์การพัฒนาขององค์กรปกครองส่วนท้องถิ่นในเขตจังหวัดมุกดาหาร ยุทธศาสตร์ที่ 1 เสริมสร้างท้องถิ่นเมืองน่าอยู่

1. ยุทธศาสตร์ด้านการเสริมสร้างตำบลน่าอยู่

1.4 แผนงานเคหะและชุมชน

ที่	โครงการ	วัตถุประสงค์	เป้าหมาย (ผลผลิตของ โครงการ)	งบประมาณ					ตัวชี้วัด (KPI)	ผลที่คาดว่าจะ ได้รับ	หน่วยงานรับ ผิดชอบหลัก
				2566	2567	2568	2569	2570			
13	อุดหนุนการไฟฟ้า ส่วนภูมิภาคอำเภอคำชะอี เพื่อขยายเขตไฟฟ้าแรงต่ำ สายทางนายนามานิต ถึง นายนายภูมิชัย หมู่ที่ 2	เพื่อให้ประชาชน ได้มีไฟฟ้าใช้อย่าง ทั่วถึง	ไฟฟ้าแรงต่ำระยะทาง ประมาณ 500 เมตร	400,000	400,000	400,000	400,000	400,000	ก่อสร้าง เป็นไปตาม แบบแปลน ร้อยละ 100	ประชาชนได้มีไฟฟ้าใช้ อย่างทั่วถึง	กองช่าง
14	อุดหนุนการไฟฟ้า ส่วนภูมิภาคอำเภอคำชะอี เพื่อขยายเขตไฟฟ้าแรงสูง สายทางนายนามานิต ถึง นายนายภูมิชัย หมู่ที่ 2	เพื่อให้ประชาชน ได้มีไฟฟ้าใช้อย่าง ทั่วถึง	ไฟฟ้าแรงสูงระยะทาง ประมาณ 500 เมตร	400,000	400,000	400,000	400,000	400,000	ก่อสร้าง เป็นไปตาม แบบแปลน ร้อยละ 100	ประชาชนได้มีไฟฟ้าใช้ อย่างทั่วถึง	กองช่าง
15	อุดหนุนการไฟฟ้า ส่วนภูมิภาคอำเภอคำชะอี เพื่อขยายเขตไฟฟ้าแรงต่ำ จุดวัดภูวงธรรมवास - เมรุ บ้านผาขาม หมู่ที่ 3	เพื่อให้ประชาชน ได้มีไฟฟ้าใช้อย่าง ทั่วถึง	ไฟฟ้าแรงต่ำระยะทาง ประมาณ 500 เมตร	400,000	400,000	400,000	400,000	400,000	ก่อสร้าง เป็นไปตาม แบบแปลน ร้อยละ 100	ประชาชนได้มีไฟฟ้าใช้ อย่างทั่วถึง	กองช่าง
16	อุดหนุนการไฟฟ้า ส่วนภูมิภาคอำเภอคำชะอี เพื่อขยายเขตไฟฟ้าแรงสูง จุดวัดภูวงธรรมवास - เมรุ บ้านผาขาม หมู่ที่ 3	เพื่อให้ประชาชน ได้มีไฟฟ้าใช้อย่าง ทั่วถึง	ไฟฟ้าแรงสูงระยะทาง ประมาณ 500 เมตร	400,000	400,000	400,000	400,000	400,000	ก่อสร้าง เป็นไปตาม แบบแปลน ร้อยละ 100	ประชาชนได้มีไฟฟ้าใช้ อย่างทั่วถึง	กองช่าง

ก. ยุทธศาสตร์จังหวัดที่ 4 พัฒนาเมืองและชุมชนน่าอยู่อย่างยั่งยืน

ข. ยุทธศาสตร์การพัฒนาขององค์กรปกครองส่วนท้องถิ่นในเขตจังหวัดมุกดาหาร ยุทธศาสตร์ที่ 1 เสริมสร้างท้องถิ่นเมืองน่าอยู่

แบบ ผ.02

1. ยุทธศาสตร์ด้านการเสริมสร้างตำบลน่าอยู่

1.4 แผนงานเคหะและชุมชน

ที่	โครงการ	วัตถุประสงค์	เป้าหมาย (ผลผลิตของ โครงการ)	งบประมาณ					ตัวชี้วัด (KPI)	ผลที่คาดว่าจะ ได้รับ	หน่วยงานรับ ผิดชอบหลัก
				2566	2567	2568	2569	2570			
17	อุดหนุนการไฟฟ้า ส่วนภูมิภาคอำเภอคำชะอี เพื่อขยายเขตไฟฟ้าแรงต่ำ สายทางบ้านนาตะแบง หมู่ที่ 6 ถึง เมรุ บ้านนาตะแบง หมู่ที่ 6	เพื่อให้ประชาชน ได้มีไฟฟ้าใช้อย่าง ทั่วถึง	ไฟฟ้าแรงต่ำระยะทาง ประมาณ 800 เมตร	500,000	500,000	500,000	500,000	500,000	ประชาชนมี ความพึง พอใจร้อยละ 60	ประชาชนได้มีไฟฟ้าใช้ อย่างทั่วถึง	กองช่าง
18	อุดหนุนการไฟฟ้า ส่วนภูมิภาคอำเภอคำชะอี เพื่อขยายเขตไฟฟ้าแรงต่ำ สายถนนนายประพันธ์ ถึงนายนายมา หมู่ที่ 3-4	เพื่อให้ประชาชน ได้มีไฟฟ้าใช้อย่าง ทั่วถึง	ไฟฟ้าแรงต่ำระยะทาง ประมาณ 1,600 เมตร	500,000	500,000	500,000	500,000	500,000	ก่อสร้าง เป็นไปตาม แบบแปลน ร้อยละ 100	ประชาชนได้มีไฟฟ้าใช้ อย่างทั่วถึง	กองช่าง
19	อุดหนุนการไฟฟ้า ส่วนภูมิภาคอำเภอคำชะอี เพื่อขยายเขตไฟฟ้าแรงสูง สายถนนนายประพันธ์ ถึงนายนายมา หมู่ที่ 3-4	เพื่อให้ประชาชน ได้มีไฟฟ้าใช้อย่าง ทั่วถึง	ไฟฟ้าแรงสูงระยะทาง ประมาณ 1,600 เมตร	500,000	500,000	500,000	500,000	500,000	ก่อสร้าง เป็นไปตาม แบบแปลน ร้อยละ 100	ประชาชนได้มีไฟฟ้าใช้ อย่างทั่วถึง	กองช่าง
20	อุดหนุนการไฟฟ้า ส่วนภูมิภาคอำเภอคำชะอี เพื่อขยายเขตไฟฟ้าแรงต่ำ สายทางบ้านนายสมหมาย ถึง นายนายบุญนต์ จำปา หมู่ที่ 4-7	เพื่อให้ประชาชน ได้มีไฟฟ้าใช้อย่าง ทั่วถึง	ไฟฟ้าแรงต่ำระยะทาง ประมาณ 5,000 เมตร	500,000	500,000	500,000	500,000	500,000	ก่อสร้าง เป็นไปตาม แบบแปลน ร้อยละ 100	ประชาชนได้มีไฟฟ้าใช้ อย่างทั่วถึง	กองช่าง

ก. ยุทธศาสตร์จังหวัดที่ 4 พัฒนาเมืองและชุมชนน่าอยู่อย่างยั่งยืน

ข. ยุทธศาสตร์การพัฒนาขององค์กรปกครองส่วนท้องถิ่นในเขตจังหวัดมุกดาหาร ยุทธศาสตร์ที่ 1 เสริมสร้างท้องถิ่นเมืองน่าอยู่

1. ยุทธศาสตร์ด้านการเสริมสร้างตำบลน่าอยู่

1.4 แผนงานเคหะและชุมชน

ที่	โครงการ	วัตถุประสงค์	เป้าหมาย (ผลผลิตของ โครงการ)	งบประมาณ					ตัวชี้วัด (KPI)	ผลที่คาดว่าจะ ได้รับ	หน่วยงานรับ ผิดชอบหลัก
				2566	2567	2568	2569	2570			
21	อุดหนุนการไฟฟ้า ส่วนภูมิภาคอำเภอคำชะอี เพื่อขยายเขตไฟฟ้าแรงสูง สายทางบ้านนายสมหมาย ถึง นานายหนูยนต์ หมู่ที่ 4-7	เพื่อให้ประชาชน ได้มีไฟฟ้าใช้อย่าง ทั่วถึง	ไฟฟ้าแรงสูงระยะทาง ประมาณ 5,000 เมตร	500,000	500,000	500,000	500,000	500,000	ก่อสร้าง เป็นไปตาม แบบแปลน ร้อยละ 100	ประชาชนได้มีไฟฟ้าใช้ อย่างทั่วถึง	กองช่าง
22	อุดหนุนการไฟฟ้า ส่วนภูมิภาคอำเภอคำชะอี เพื่อขยายเขตไฟฟ้าแรงต่ำ สายทางนานายพิทักษ์ ถึง นานายปราณี หมู่ที่ 4	เพื่อให้ประชาชน ได้มีไฟฟ้าใช้อย่าง ทั่วถึง	ไฟฟ้าแรงต่ำระยะทาง ประมาณ 2,900 เมตร	200,000	500,000	500,000	500,000	500,000	ก่อสร้าง เป็นไปตาม แบบแปลน ร้อยละ 100	ประชาชนได้มีไฟฟ้าใช้ อย่างทั่วถึง	กองช่าง
23	อุดหนุนการไฟฟ้า ส่วนภูมิภาคอำเภอคำชะอี เพื่อขยายเขตไฟฟ้าแรงสูง สายทางนานายพิทักษ์ ถึง นานายปราณี หมู่ที่ 4	เพื่อให้ประชาชน ได้มีไฟฟ้าใช้อย่าง ทั่วถึง	ไฟฟ้าแรงสูงระยะทาง ประมาณ 2,900 เมตร	200,000	500,000	500,000	500,000	500,000	ก่อสร้าง เป็นไปตาม แบบแปลน ร้อยละ 100	ประชาชนได้มีไฟฟ้าใช้ อย่างทั่วถึง	กองช่าง
24	อุดหนุนการไฟฟ้า ส่วนภูมิภาคอำเภอคำชะอี เพื่อขยายเขตไฟฟ้าแรงต่ำ สายทางวัดภูวงธรรมวาส ถึง บ้านนายไพบูลย์ หมู่ที่ 3	เพื่อให้ประชาชน ได้มีไฟฟ้าใช้อย่าง ทั่วถึง	ไฟฟ้าแรงต่ำระยะทาง ประมาณ 1,000 เมตร	500,000	500,000	500,000	500,000	500,000	ก่อสร้าง เป็นไปตาม แบบแปลน ร้อยละ 100	ประชาชนได้มีไฟฟ้าใช้ อย่างทั่วถึง	กองช่าง



ก. ยุทธศาสตร์จังหวัดที่ 4 พัฒนาเมืองและชุมชนน่าอยู่อย่างยั่งยืน

ข. ยุทธศาสตร์การพัฒนาขององค์กรปกครองส่วนท้องถิ่นในเขตจังหวัดมุกดาหาร ยุทธศาสตร์ที่ 1 เสริมสร้างท้องถิ่นเมืองน่าอยู่

แบบ ผ.02

1. ยุทธศาสตร์ด้านการเสริมสร้างตำบลน่าอยู่

1.4 แผนงานเคหะและชุมชน

ที่	โครงการ	วัตถุประสงค์	เป้าหมาย (ผลผลิตของ โครงการ)	งบประมาณ					ตัวชี้วัด (KPI)	ผลที่คาดว่าจะ ได้รับ	หน่วยงานรับ ผิดชอบหลัก
				2566	2567	2568	2569	2570			
25	อุดหนุนการไฟฟ้า ส่วนภูมิภาคอำเภอคำชะอี เพื่อขยายเขตไฟฟ้า ส่องทางสายบ้าน นางคำพอง หมู่ที่ 1	เพื่อให้ประชาชน ได้มีไฟฟ้าใช้อย่าง ทั่วถึง	ไฟฟ้าส่องทาง ระยะทางประมาณ 200 เมตร	500,000	500,000	500,000	500,000	500,000	ก่อสร้าง เป็นไปตาม แบบแปลน ร้อยละ 100	ประชาชนได้มีไฟฟ้าใช้ อย่างทั่วถึง	กองช่าง
26	อุดหนุนการไฟฟ้า ส่วนภูมิภาคอำเภอคำชะอี เพื่อขยายเขตไฟฟ้าส่อง ทางสายทางสะพานข้าม ห้วยบังอี ถึง เมรุ หมู่ที่ 2	เพื่อให้ประชาชน ได้มีไฟฟ้าใช้อย่าง ทั่วถึง	ไฟฟ้าส่องทาง ระยะทางประมาณ 200 เมตร	500,000	500,000	500,000	500,000	500,000	ประชาชนมี ความพึง พอใจร้อยละ 60	ประชาชนได้มีไฟฟ้าใช้ อย่างทั่วถึง	กองช่าง
27	อุดหนุนการไฟฟ้า ส่วนภูมิภาคอำเภอคำชะอี เพื่อขยายเขตไฟฟ้า ส่องทางสายศูนย์สาธิต บ้านผาขาม ถึงบ้าน นายภิรมย์ รัตนวงศ์ หมู่ที่ 3	เพื่อให้ประชาชน ได้มีไฟฟ้าใช้อย่าง ทั่วถึง	ไฟฟ้าส่องทาง ระยะทางประมาณ 300 เมตร	500,000	500,000	500,000	500,000	500,000	ก่อสร้าง เป็นไปตาม แบบแปลน ร้อยละ 100	ประชาชนได้มีไฟฟ้าใช้ อย่างทั่วถึง	กองช่าง

ก. ยุทธศาสตร์จังหวัดที่ 4 พัฒนาเมืองและชุมชนน่าอยู่อย่างยั่งยืน

ข. ยุทธศาสตร์การพัฒนาขององค์กรปกครองส่วนท้องถิ่นในเขตจังหวัดมุกดาหาร ยุทธศาสตร์ที่ 1 เสริมสร้างท้องถิ่นเมืองน่าอยู่

แบบ ผ.02

1. ยุทธศาสตร์ด้านการเสริมสร้างตำบลน่าอยู่

1.4 แผนงานเคหะและชุมชน

ที่	โครงการ	วัตถุประสงค์	เป้าหมาย (ผลผลิตของ โครงการ)	งบประมาณ					ตัวชี้วัด (KPI)	ผลที่คาดว่าจะ ได้รับ	หน่วยงานรับ ผิดชอบหลัก
				2566	2567	2568	2569	2570			
28	อุดหนุนการไฟฟ้า ส่วนภูมิภาคอำเภอคำชะอี เพื่อขยายเขตไฟฟ้า ส่องทางจากบ้านน้ำมัน นายเชิดศักดิ์ ถึง บ้านนายถาวร หมู่ที่ 4	เพื่อให้ประชาชน ได้มีไฟฟ้าใช้อย่าง ทั่วถึง	ไฟฟ้าส่องทาง ระยะทางประมาณ 1,500 เมตร	500,000	500,000	500,000	500,000	500,000	ก่อสร้าง เป็นไปตาม แบบแปลน ร้อยละ 100	ประชาชนได้มีไฟฟ้าใช้ อย่างทั่วถึง	กองช่าง
29	อุดหนุนการไฟฟ้า ส่วนภูมิภาคอำเภอคำชะอี เพื่อขยายเขตไฟฟ้าแรงต่ำ จากสะพานห้วยทราย ถึง บ้านนาตะแบง หมู่ที่ 6	เพื่อให้ประชาชน ได้มีไฟฟ้าใช้อย่าง ทั่วถึง	ไฟฟ้าแรงต่ำระยะทาง ประมาณ 1,000 เมตร	500,000	500,000	500,000	500,000	500,000	ก่อสร้าง เป็นไปตาม แบบแปลน ร้อยละ 100	ประชาชนได้มีไฟฟ้าใช้ อย่างทั่วถึง	กองช่าง
30	อุดหนุนการไฟฟ้า ส่วนภูมิภาคอำเภอคำชะอี เพื่อขยายเขตไฟฟ้าแรงต่ำ จากสะพานห้วยทราย ถึงเมรุ บ้านนาตะแบง หมู่ที่ 6	เพื่อให้ประชาชน ได้มีไฟฟ้าใช้อย่าง ทั่วถึง	ไฟฟ้าแรงต่ำ ระยะทาง ประมาณ 1,000 เมตร	500,000	500,000	500,000	500,000	500,000	ก่อสร้าง เป็นไปตาม แบบแปลน ร้อยละ 100	ประชาชนได้มีไฟฟ้าใช้ อย่างทั่วถึง	กองช่าง
31	อุดหนุนการไฟฟ้า ส่วนภูมิภาคอำเภอคำชะอี เพื่อขยายเขตไฟฟ้าแรงต่ำ สายทางสะพานห้วยทราย ถึงนายนายทิพวรรณ หมู่ที่ 6	เพื่อให้ประชาชน ได้มีไฟฟ้าใช้อย่าง ทั่วถึง	ไฟฟ้าแรงต่ำระยะทาง ประมาณ 2,000 เมตร	500,000	500,000	500,000	500,000	500,000	ก่อสร้าง เป็นไปตาม แบบแปลน ร้อยละ 100	ประชาชนได้มีไฟฟ้าใช้ อย่างทั่วถึง	กองช่าง

ก. ยุทธศาสตร์จังหวัดที่ 4 พัฒนาเมืองและชุมชนน่าอยู่อย่างยั่งยืน

ข. ยุทธศาสตร์การพัฒนาขององค์กรปกครองส่วนท้องถิ่นในเขตจังหวัดมุกดาหาร ยุทธศาสตร์ที่ 1 เสริมสร้างท้องถิ่นเมืองน่าอยู่

1. ยุทธศาสตร์ด้านการเสริมสร้างตำบลน่าอยู่

1.4 แผนงานเคหะและชุมชน

ที่	โครงการ	วัตถุประสงค์	เป้าหมาย (ผลผลิตของ โครงการ)	งบประมาณ					ตัวชี้วัด (KPI)	ผลที่คาดว่าจะ ได้รับ	หน่วยงานรับ ผิดชอบหลัก
				2566	2567	2568	2569	2570			
32	อุดหนุนการไฟฟ้า ส่วนภูมิภาคอำเภอคำชะอี เพื่อขยายเขตไฟฟ้าแรงสูง สายทางสะพานห้วยทราย ถึงนายนายทิพวรรณ หมู่ที่ 6	เพื่อให้ประชาชน ได้มีไฟฟ้าใช้อย่าง ทั่วถึง	ไฟฟ้าแรงสูงระยะทาง ประมาณ 2,000 เมตร	500,000	500,000	500,000	500,000	500,000	ก่อสร้าง เป็นไปตาม แบบแปลน ร้อยละ 100	ประชาชนได้มีไฟฟ้าใช้ อย่างทั่วถึง	กองช่าง
33	อุดหนุนการไฟฟ้า ส่วนภูมิภาคอำเภอคำชะอี เพื่อขยายเขตไฟฟ้าแรงต่ำ สายทางนายนายนิพล ถึง นายนายวิฑู หมู่ที่ 6	เพื่อให้ประชาชน ได้มีไฟฟ้าใช้อย่าง ทั่วถึง	ไฟฟ้าแรงต่ำระยะทาง ประมาณ 700 เมตร	500,000	500,000	500,000	500,000	500,000	ก่อสร้าง เป็นไปตาม แบบแปลน ร้อยละ 100	ประชาชนได้มีไฟฟ้าใช้ อย่างทั่วถึง	กองช่าง
34	อุดหนุนการไฟฟ้า ส่วนภูมิภาคอำเภอคำชะอี เพื่อขยายเขตไฟฟ้าแรงต่ำ สายทางนายนายบุญนงค์ ถึงนายนายศักดิ์ณรงค์ หมู่ที่ 7	เพื่อให้ประชาชน ได้มีไฟฟ้าใช้อย่าง ทั่วถึง	ไฟฟ้าแรงต่ำระยะทาง ประมาณ 1,100 เมตร	500,000	500,000	500,000	500,000	500,000	ก่อสร้าง เป็นไปตาม แบบแปลน ร้อยละ 100	ประชาชนได้มีไฟฟ้าใช้ อย่างทั่วถึง	กองช่าง
35	อุดหนุนการไฟฟ้า ส่วนภูมิภาคอำเภอคำชะอี เพื่อขยายเขตไฟฟ้าแรงสูง สายทางนายนายบุญนงค์ ถึงนายนายศักดิ์ณรงค์ หมู่ที่ 7	เพื่อให้ประชาชน ได้มีไฟฟ้าใช้อย่าง ทั่วถึง	ไฟฟ้าแรงสูงระยะทาง ประมาณ 1,100 เมตร	500,000	500,000	500,000	500,000	500,000	ก่อสร้าง เป็นไปตาม แบบแปลน ร้อยละ 100	ประชาชนได้มีไฟฟ้าใช้ อย่างทั่วถึง	กองช่าง

ก. ยุทธศาสตร์จังหวัดที่ 4 พัฒนาเมืองและชุมชนน่าอยู่อย่างยั่งยืน

ข. ยุทธศาสตร์การพัฒนาขององค์กรปกครองส่วนท้องถิ่นในเขตจังหวัดมุกดาหาร ยุทธศาสตร์ที่ 1 เสริมสร้างท้องถิ่นเมืองน่าอยู่

1. ยุทธศาสตร์ด้านการเสริมสร้างตำบลน่าอยู่

1.4 แผนงานเคหะและชุมชน

ที่	โครงการ	วัตถุประสงค์	เป้าหมาย (ผลผลิตของ โครงการ)	งบประมาณ					ตัวชี้วัด (KPI)	ผลที่คาดว่าจะ ได้รับ	หน่วยงานรับ ผิดชอบหลัก
				2566	2567	2568	2569	2570			
36	อุดหนุนการไฟฟ้า ส่วนภูมิภาคอำเภอคำชะอี เพื่อขยายเขตไฟฟ้าแรงต่ำ สายนางวงประการ ถึง นายนายพลศักดิ์ หมู่ที่ 7	เพื่อให้ประชาชน ได้มีไฟฟ้าใช้อย่าง ทั่วถึง	ไฟฟ้าแรงต่ำระยะทาง ประมาณ 1,000 เมตร	500,000	500,000	500,000	500,000	500,000	ประชาชนมี ความพึง พอใจร้อยละ 60	ประชาชนได้มีไฟฟ้าใช้ อย่างทั่วถึง	กองช่าง
37	อุดหนุนการไฟฟ้า ส่วนภูมิภาคอำเภอคำชะอี เพื่อขยายเขตไฟฟ้าแรงสูง สายนางวงประการ ถึง นายนายพลศักดิ์ หมู่ที่ 7	เพื่อให้ประชาชน ได้มีไฟฟ้าใช้อย่าง ทั่วถึง	ไฟฟ้าแรงสูงระยะทาง ประมาณ 1,000 เมตร	500,000	500,000	500,000	500,000	500,000	ประชาชนมี ความพึง พอใจร้อยละ 60	ประชาชนได้มีไฟฟ้าใช้ อย่างทั่วถึง	กองช่าง
38	อุดหนุนการไฟฟ้า ส่วนภูมิภาคอำเภอคำชะอี เพื่อขยายเขตไฟฟ้าแรงต่ำ สายทางนายนายสำนาน ถึงนายนายคำบน หมู่ที่ 7	เพื่อให้ประชาชน ได้มีไฟฟ้าใช้อย่าง ทั่วถึง	ไฟฟ้าแรงต่ำระยะทาง ประมาณ 1,000 เมตร	500,000	500,000	500,000	500,000	500,000	ประชาชนมี ความพึง พอใจร้อยละ 60	ประชาชนได้มีไฟฟ้าใช้ อย่างทั่วถึง	กองช่าง
39	อุดหนุนการไฟฟ้า ส่วนภูมิภาคอำเภอคำชะอี เพื่อขยายเขตไฟฟ้าแรงสูง สายทางนายนายสำนาน ถึงนายนายคำบน หมู่ที่ 7	เพื่อให้ประชาชน ได้มีไฟฟ้าใช้อย่าง ทั่วถึง	ไฟฟ้าแรงสูงระยะทาง ประมาณ 1,000 เมตร	500,000	500,000	500,000	500,000	500,000	ประชาชนมี ความพึง พอใจร้อยละ 60	ประชาชนได้มีไฟฟ้าใช้ อย่างทั่วถึง	กองช่าง

ก. ยุทธศาสตร์จังหวัดที่ 4 พัฒนาเมืองและชุมชนน่าอยู่อย่างยั่งยืน

ข. ยุทธศาสตร์การพัฒนาขององค์กรปกครองส่วนท้องถิ่นในเขตจังหวัดมุกดาหาร ยุทธศาสตร์ที่ 1 เสริมสร้างท้องถิ่นเมืองน่าอยู่

1. ยุทธศาสตร์ด้านการเสริมสร้างตำบลน่าอยู่

1.4 แผนงานเคหะและชุมชน

ที่	โครงการ	วัตถุประสงค์	เป้าหมาย (ผลผลิตของ โครงการ)	งบประมาณ					ตัวชี้วัด (KPI)	ผลที่คาดว่าจะ ได้รับ	หน่วยงานรับ ผิดชอบหลัก
				2566	2567	2568	2569	2570			
40	อุดหนุนการไฟฟ้า ส่วนภูมิภาคอำเภอคำชะอี เพื่อขยายเขตไฟฟ้าแรงต่ำ สายทางนางชุติมณฑน์ ถึงสะพานข้ามห้วยคันท หมู่ที่ 2	เพื่อให้ประชาชน ได้มีไฟฟ้าใช้อย่าง ทั่วถึง	ไฟฟ้าแรงต่ำระยะทาง ประมาณ 800 เมตร	500,000	500,000	500,000	500,000	500,000	ประชาชน มีความพึง พอใจร้อย ละ 60	ประชาชนได้ มีไฟฟ้าใช้ อย่างทั่วถึง	กองช่าง
41	อุดหนุนการไฟฟ้า ส่วนภูมิภาคอำเภอคำชะอี เพื่อขยายเขตไฟฟ้าแรงสูง สายทางนายวิระเดช ถึง นานายสมพงษ์ หมู่ที่ 1	เพื่อให้ประชาชน ได้มีไฟฟ้าใช้อย่าง ทั่วถึง	ไฟฟ้าแรงสูงระยะทาง ประมาณ 1,000 เมตร	500,000	500,000	500,000	500,000	500,000	ประชาชน มีความพึง พอใจร้อย ละ 60	ประชาชนได้ มีไฟฟ้าใช้ อย่างทั่วถึง	กองช่าง
รวม	41 โครงการ			19,500,000	20,100,000	20,100,000	20,100,000	20,100,000			

ก. ยุทธศาสตร์จังหวัดที่ 4 พัฒนาเมืองและชุมชนน่าอยู่อย่างยั่งยืน

ข. ยุทธศาสตร์การพัฒนาขององค์กรปกครองส่วนท้องถิ่นในเขตจังหวัดมุกดาหาร ยุทธศาสตร์ที่ ยุทธศาสตร์ที่ 1 เสริมสร้างท้องถิ่นเมืองน่าอยู่

1. ยุทธศาสตร์ด้านการเสริมสร้างตำบลน่าอยู่

1.5 แผนงานสร้างความเข้มแข็งของชุมชน

ที่	โครงการ	วัตถุประสงค์	เป้าหมาย (ผลผลิตของ โครงการ)	งบประมาณ					ตัวชี้วัด (KPI)	ผลที่คาดว่าจะ ได้รับ	หน่วยงานรับ ผิดชอบหลัก
				2566	2567	2568	2569	2570			
1	ขับเคลื่อนการพัฒนาตามหลักปรัชญาเศรษฐกิจพอเพียง	เพื่อลดรายจ่ายเพิ่มรายได้และการดำรงชีวิตตามหลักเศรษฐกิจพอเพียงแก่ประชาชนตำบลภูวง	ประชาชนตำบลภูวง	20,000	20,000	20,000	20,000	20,000	ประชาชนมีความรู้ความเข้าใจตามหลักปรัชญาเศรษฐกิจพอเพียงร้อยละ 80	ประชาชนตำบลภูวงมีรายได้เพิ่มขึ้น รายจ่ายลดลง	สำนักปลัด
2	ส่งเสริมกิจกรรมฝึกอบรมกลุ่มอาชีพตำบลภูวง	เพื่อส่งเสริมให้ผู้เข้ารับการอบรมได้นำไปต่อยอดเป็นอาชีพเสริมเพิ่มรายได้ นำมาจุนเจือครอบครัว	ประชาชนตำบลภูวง	60,000	60,000	60,000	60,000	60,000	ผู้เข้าอบรมร้อยละ 80 ได้ฝึกทักษะด้านอาชีพต่างๆ	ประชาชนตำบลภูวงมีอาชีพที่มั่นคงและสามารถนำความรู้ไปถ่ายทอดให้กับชุมชนต่อไป	สำนักปลัด
3	ส่งเสริมกิจกรรมของเด็กและเยาวชนตำบลภูวง	เพื่อส่งเสริมกิจกรรมต่างๆ ของเด็กและเยาวชนให้มีส่วนร่วมในกิจกรรมต่างๆ	เด็กและเยาวชนตำบลภูวง	20,000	20,000	20,000	20,000	20,000	เยาวชนตำบลภูวงได้ทำกิจกรรมที่เป็นประโยชน์และมีจิตอาสา	เด็กและเยาวชนได้มีส่วนร่วมในกิจกรรมต่างๆ	สำนักปลัด
4	ส่งเสริมกิจกรรมผู้สูงอายุ ผู้พิการ และผู้ด้อยโอกาส	เพื่อดำเนินกิจกรรมต่างๆ ที่เน้นผู้สูงอายุ ผู้พิการ ผู้ด้อยโอกาสเป็นสำคัญ เช่น ดูแลสุขภาพของผู้สูงอายุ ผู้พิการ ผู้ด้อยโอกาสให้มีสุขภาพที่ดี	ผู้สูงอายุ ผู้พิการ และผู้ด้อยโอกาสตำบลภูวง	30,000	30,000	30,000	30,000	30,000	ผู้สูงอายุ ผู้พิการ และผู้ด้อยโอกาสทางสังคม ร้อยละ 80 ได้เข้าร่วมกิจกรรม	ผู้สูงอายุ ผู้พิการ และผู้ด้อยโอกาสมีความรู้ด้านการส่งเสริมสุขภาพ ด้านวัฒนธรรม และด้านเทคโนโลยีเพิ่มขึ้น	สำนักปลัด

ก. ยุทธศาสตร์จังหวัดที่ 4 พัฒนาเมืองและชุมชนน่าอยู่อย่างยั่งยืน

ข. ยุทธศาสตร์การพัฒนาขององค์กรปกครองส่วนท้องถิ่นในเขตจังหวัดมุกดาหาร ยุทธศาสตร์ที่ 1 เสริมสร้างท้องถิ่นเมืองน่าอยู่

1. ยุทธศาสตร์ด้านการเสริมสร้างตำบลน่าอยู่

1.5 แผนงานสร้างความเข้มแข็งของชุมชน

ที่	โครงการ	วัตถุประสงค์	เป้าหมาย (ผลผลิตของ โครงการ)	งบประมาณ					ตัวชี้วัด (KPI)	ผลที่คาดว่าจะได้รับ	หน่วยงานรับผิดชอบหลัก
				2566	2567	2568	2569	2570			
5	ส่งเสริมผู้สูงอายุและสถาบันครอบครัวตำบลภูวง	เพื่อตระหนักถึงคุณค่าและความสำคัญของสถาบันครอบครัวและผู้สูงอายุให้มีคุณภาพชีวิตที่ดี ดำเนินชีวิตในสังคมได้อย่างมีความสุข	ผู้สูงอายุและประชาชนทั่วไป	70,000	70,000	70,000	70,000	70,000	ผู้สูงอายุและประชาชนตำบลภูวงได้ทำกิจกรรมร่วมกัน	ผู้สูงอายุตำบลภูวงได้มีส่วนร่วมในกิจกรรมต่างๆ ทำให้เกิดความสามัคคี เกิดความรักใคร่กัน	สำนักปลัด
6	ส่งเสริมศูนย์พัฒนาครอบครัวในชุมชน	เพื่อเสริมสร้างให้สถาบันครอบครัวมีความเข้มแข็ง	ประชาชนตำบลภูวง	20,000	20,000	20,000	20,000	20,000	ประชาชนมีความรู้ความเข้าใจเกี่ยวกับสถาบันครอบครัว	สถาบันครอบครัวตำบลภูวง มีความเข้มแข็ง ลดความรุนแรงในครอบครัว	สำนักปลัด
7	ส่งเสริมสนับสนุนกลุ่มสตรีตำบลภูวง	เพื่ออุดหนุนกลุ่มสตรีตำบลภูวงตามโครงการร่วมใจพลังสตรีสามัคคี ชาวสตรีตำบลภูวง และส่งเสริมสนับสนุนกิจกรรมต่างๆ ของกลุ่มสตรีตำบลภูวง	กลุ่มสตรีตำบลภูวง	20,000	20,000	20,000	20,000	20,000	กลุ่มสตรีตำบลภูวงได้ทำกิจกรรมร่วมกัน	สตรีตำบลภูวงร่วมโครงการร่วมใจพลังสตรีสามัคคี ชาวสตรีตำบลภูวงและร่วมกันทำกิจกรรมอื่นๆ	สำนักปลัด
รวม	7 โครงการ			240,000	240,000	240,000	240,000	240,000			

ก. ยุทธศาสตร์จังหวัดที่ 4 พัฒนาเมืองและชุมชนอย่างยั่งยืน

ข. ยุทธศาสตร์การพัฒนาขององค์กรปกครองส่วนท้องถิ่นในเขตจังหวัดมุกดาหาร ยุทธศาสตร์ที่ 2 เสริมสร้างเศรษฐกิจและการท่องเที่ยว

1. ยุทธศาสตร์ด้านการเสริมสร้างตำบลน่าอยู่

1.6 แผนงานการศาสนาวัฒนธรรมและนันทนาการ

ที่	โครงการ	วัตถุประสงค์	เป้าหมาย (ผลผลิตของโครงการ)	งบประมาณ					ตัวชี้วัด (KPI)	ผลที่คาดว่าจะได้รับ	หน่วยงานรับผิดชอบหลัก
				2566	2567	2568	2569	2570			
1	แข่งขันกีฬาต้านยาเสพติด	เพื่อส่งเสริมการมีส่วนร่วมการออกกำลังกายและห่างไกลยาเสพติด	ส่วนราชการผู้นำหมู่บ้าน,เยาวชน,นักเรียนและประชาชนทั่วไป	100,000	100,000	100,000	100,000	100,000	ร้อยละ 80 ของเยาวชนและประชาชนที่เข้าร่วมกิจกรรมพึงพอใจ	ส่วนราชการผู้นำหมู่บ้าน,เยาวชน,นักเรียนและประชาชนทั่วไปมีส่วนร่วมกิจกรรมการออกกำลังกายแข่งขันกีฬาเพื่อต้านยาเสพติด	กองการศึกษา
2	ส่งนักกีฬาเข้าร่วมแข่งขันกีฬา	เพื่อส่งเสริมการมีส่วนร่วมการออกกำลังกายและเชื่อมสัมพันธ์ไมตรีกับหน่วยงานต่างๆ	ทีมนักกีฬาประเภทต่างๆ ร่วมกิจกรรมการแข่งขันกีฬาอำเภอ	30,000	30,000	30,000	30,000	30,000	ร้อยละ 80 ของประชาชนที่เข้าร่วมกิจกรรมพึงพอใจ	ส่วนราชการ,ผู้นำหมู่บ้าน,เยาวชนและประชาชนทั่วไปมีส่วนร่วมกิจกรรมการออกกำลังกาย	กองการศึกษา
3	พาลูกจูงหลานเข้าวัด	เพื่อส่งเสริมและปลูกฝังให้เด็กนักเรียน เยาวชนเข้าวัดฟังธรรม ฝึกสวดมนต์ ไหว้พระ มีศีลธรรม	เด็กนักเรียน เยาวชนและประชาชนทั่วไป	20,000	20,000	20,000	20,000	20,000	ร้อยละ 80 ของนักเรียน เยาวชนที่เข้าร่วมกิจกรรมพึงพอใจ	เด็กนักเรียน เยาวชนและประชาชนทั่วไปเข้าวัด ฟังธรรม ฝึกสวดมนต์ ไหว้พระ มีศีลธรรมในการดำเนินชีวิต	กองการศึกษา
4	วัด ประชา รัฐ สร้างสุข	เพื่อพัฒนาวัดตามแนวทาง 5 ส ที่ทุกภาคส่วนมีส่วนร่วม	วัดศรีสุวรรณธรรมารามวัดธรรมรังษีวัด หรือวัดในพื้นที่ตำบลภูวง มีการพัฒนาตามแนวทาง 5 ส	20,000	20,000	20,000	20,000	20,000	ร้อยละ 80 ของประชาชนที่เข้าร่วมกิจกรรมพึงพอใจ	วัดภายในตำบลภูวงมีการพัฒนาตามแนวทาง 5 ส	กองการศึกษา
รวม	4 โครงการ			170,000	170,000	170,000	170,000	170,000			



ก. ยุทธศาสตร์จังหวัดที่ 4 พัฒนาเมืองและชุมชนน่าอยู่อย่างยั่งยืน

ข. ยุทธศาสตร์การพัฒนาขององค์กรปกครองส่วนท้องถิ่นในเขตจังหวัดมุกดาหาร ยุทธศาสตร์ที่ 1 เสริมสร้างท้องถิ่นเมืองน่าอยู่

1. ยุทธศาสตร์ด้านการเสริมสร้างตำบลน่าอยู่

1.7 แผนงานอุตสาหกรรมและการโยธา

ที่	โครงการ	วัตถุประสงค์	เป้าหมาย (ผลผลิตของโครงการ)	งบประมาณ					ตัวชี้วัด (KPI)	ผลที่คาดว่าจะ จะได้รับ	หน่วยงานรับ ผิดชอบหลัก
				2566	2567	2568	2569	2570			
1	ซ่อมแซมถนน คสล. สายทางนานาอุทัย บ้านวังไฮ หมู่ที่ 1	เพื่อประชาชนได้มี ถนนสำหรับการคมนาคมอย่างสะดวก รวดเร็วและปลอดภัย	กว้างประมาณ 5 เมตร ยาวประมาณ 400 เมตร	500,000	500,000	500,000	500,000	500,000	ประชาชนมีความพึงพอใจ ร้อยละ 60	ประชาชนมีถนนสำหรับการคมนาคมอย่างสะดวก รวดเร็วและปลอดภัย	กองช่าง
2	ก่อสร้างถนน คสล. สายทางนางพิทยสุตา ถึง นานายไพศาล บ้านวังไฮ หมู่ที่ 1	เพื่อประชาชนได้มี ถนนสำหรับการคมนาคมอย่างสะดวก รวดเร็วและปลอดภัย	กว้างประมาณ 3 เมตร ยาวประมาณ 300 เมตร	500,000	500,000	500,000	500,000	500,000	ประชาชนมีความพึงพอใจ ร้อยละ 60	ประชาชนมีถนนสำหรับการคมนาคมอย่างสะดวก รวดเร็วและปลอดภัย	กองช่าง
3	ก่อสร้างถนนคันดิน พร้อมลูกรังสายทาง นานายพงษ์ศักดิ์ ถึงนางสนทนา หมู่ที่ 2	เพื่อประชาชนได้มี ถนนสำหรับการคมนาคมอย่างสะดวก รวดเร็วและปลอดภัย	กว้างประมาณ 4 เมตร ยาวประมาณ 600 เมตร	500,000	300,000	300,000	300,000	300,000	ประชาชนมีความพึงพอใจ ร้อยละ 60	ประชาชนมีถนนสำหรับการคมนาคมอย่างสะดวก รวดเร็วและปลอดภัย	กองช่าง
4	ก่อสร้างถนน คสล. สายทางนานายานิต ถึงนานายภูมิชัย หมู่ที่ 2	เพื่อประชาชนได้มี ถนนสำหรับการคมนาคมอย่างสะดวก รวดเร็วและปลอดภัย	กว้างประมาณ 4 เมตร ยาวประมาณ 250 เมตร	500,000	500,000	500,000	500,000	500,000	ประชาชนมีความพึงพอใจ ร้อยละ 60	ประชาชนมีถนนสำหรับการคมนาคมอย่างสะดวก รวดเร็วและปลอดภัย	กองช่าง
5	ก่อสร้างถนน คสล. สายทางสวนยาง นายประยูร ถึงนางกุหลาบ หมู่ที่ 1	เพื่อประชาชนได้มี ถนนสำหรับการคมนาคมอย่างสะดวก รวดเร็วและปลอดภัย	กว้างประมาณ 4 เมตร ยาวประมาณ 900 เมตร หนา 0.15 เมตร	500,000	500,000	500,000	500,000	500,000	ประชาชนมีความพึงพอใจ ร้อยละ 60	ประชาชนมีถนนสำหรับการคมนาคมอย่างสะดวก รวดเร็วและปลอดภัย	กองช่าง

ก. ยุทธศาสตร์จังหวัดที่ 4 พัฒนาเมืองและชุมชนน่าอยู่อย่างยั่งยืน

ข. ยุทธศาสตร์การพัฒนาขององค์การปกครองส่วนท้องถิ่นในเขตจังหวัดมุกดาหาร ยุทธศาสตร์ที่ 1 เสริมสร้างท้องถิ่นเมืองน่าอยู่

1. ยุทธศาสตร์ด้านการเสริมสร้างตำบลน่าอยู่

1.7 แผนงานอุตสาหกรรมและการโยธา

ที่	โครงการ	วัตถุประสงค์	เป้าหมาย (ผลผลิตของโครงการ)	งบประมาณ					ตัวชี้วัด (KPI)	ผลที่คาดว่าจะได้รับ	หน่วยงานรับผิดชอบหลัก
				2566	2567	2568	2569	2570			
6	ก่อสร้างถนน คสล. สายทางนา นายเทพรินทร์ ถึง นานางอรรธรณ หมู่ที่ 1	เพื่อประชาชนได้มี ถนนสำหรับการคมนาคมอย่างสะดวก รวดเร็วและปลอดภัย	กว้างประมาณ 3 เมตร ยาวประมาณ 200 เมตร หนา 0.15 เมตร	500,000	500,000	500,000	500,000	500,000	ประชาชนมีความพึงพอใจ ร้อยละ 60	ประชาชนมีถนนสำหรับการคมนาคมอย่างสะดวก รวดเร็วและปลอดภัย	กองช่าง
7	ก่อสร้างถนน คสล. สายทางนา นายวิระเดช ถึง นานายนงค์คราญ หมู่ที่ 1	เพื่อประชาชนได้มี ถนนสำหรับการคมนาคมอย่างสะดวก รวดเร็วและปลอดภัย	กว้างประมาณ 3 เมตร ยาวประมาณ 900 เมตร หนา 0.15 เมตร	500,000	500,000	500,000	500,000	500,000	ประชาชนมีความพึงพอใจ ร้อยละ 60	ประชาชนมีถนนสำหรับการคมนาคมอย่างสะดวก รวดเร็วและปลอดภัย	กองช่าง
8	ก่อสร้างถนน คสล. สายทางนา นายเทพรินทร์ ถึง นานายอำคา หมู่ที่ 1	เพื่อประชาชนได้มี ถนนสำหรับการคมนาคมอย่างสะดวก รวดเร็วและปลอดภัย	กว้างประมาณ 3 เมตร ยาวประมาณ 500 เมตร หนา 0.15 เมตร	500,000	500,000	500,000	500,000	500,000	ประชาชนมีความพึงพอใจ ร้อยละ 60	ประชาชนมีถนนสำหรับการคมนาคมอย่างสะดวก รวดเร็วและปลอดภัย	กองช่าง
9	ก่อสร้างถนน คสล. สายทางนา นางกุหลาบ ถึง นานายสมภาร หมู่ที่ 1	เพื่อประชาชนได้มี ถนนสำหรับการคมนาคมอย่างสะดวก รวดเร็วและปลอดภัย	กว้างประมาณ 4 เมตร ยาวประมาณ 1,300 เมตร หนา 0.15 เมตร	500,000	500,000	500,000	500,000	500,000	ประชาชนมีความพึงพอใจ ร้อยละ 60	ประชาชนมีถนนสำหรับการคมนาคมอย่างสะดวก รวดเร็วและปลอดภัย	กองช่าง
10	ก่อสร้างถนน คสล. สายทางนานายดำรงค์ ถึง นานายเฉลียว หมู่ที่ 1	เพื่อประชาชนได้มี ถนนสำหรับการคมนาคมอย่างสะดวก รวดเร็วและปลอดภัย	กว้างประมาณ 3 เมตร ยาวประมาณ 300 เมตร หนา 0.15 เมตร	500,000	500,000	500,000	500,000	500,000	ประชาชนมีความพึงพอใจ ร้อยละ 60	ประชาชนมีถนนสำหรับการคมนาคมอย่างสะดวก รวดเร็วและปลอดภัย	กองช่าง

ก. ยุทธศาสตร์จังหวัดที่ 4 พัฒนาเมืองและชุมชนน่าอยู่อย่างยั่งยืน

ข. ยุทธศาสตร์การพัฒนาขององค์การปกครองส่วนท้องถิ่นในเขตจังหวัดมุกดาหาร ยุทธศาสตร์ที่ 1 เสริมสร้างท้องถิ่นเมืองน่าอยู่

1. ยุทธศาสตร์ด้านการเสริมสร้างตำบลน่าอยู่

1.7 แผนงานอุตสาหกรรมและการโยธา

ที่	โครงการ	วัตถุประสงค์	เป้าหมาย (ผลผลิตของโครงการ)	งบประมาณ					ตัวชี้วัด (KPI)	ผลที่คาดว่าจะ ได้รับ	หน่วยงานรับ ผิดชอบหลัก
				2566	2567	2568	2569	2570			
11	ก่อสร้างถนน คสล. สายทางนานางสนธนา ถึง นานายพวงมาลัย หมู่ที่ 1	เพื่อประชาชนได้มี ถนนสำหรับการ คมนาคมอย่างสะดวก รวดเร็วและปลอดภัย	กว้างประมาณ 3 เมตร ยาวประมาณ 300 เมตร หนา 0.15 เมตร	500,000	500,000	500,000	500,000	500,000	ประชาชนมี ความพึงพอใจ ร้อยละ 60	ประชาชนมีถนน สำหรับการ คมนาคมอย่างสะดวก รวดเร็วและปลอดภัย	กองช่าง
12	ก่อสร้างถนน คสล. สายทางหลวงชนบท มท. 3002 ถึง นานายราตรี หมู่ที่ 1	เพื่อประชาชนได้มี ถนนสำหรับการ คมนาคมอย่างสะดวก รวดเร็วและปลอดภัย	กว้างประมาณ 3 เมตร ยาวประมาณ 300 เมตร หนา 0.15 เมตร	500,000	500,000	500,000	500,000	500,000	ประชาชนมี ความพึงพอใจ ร้อยละ 60	ประชาชนมีถนน สำหรับการ คมนาคมอย่างสะดวก รวดเร็วและปลอดภัย	กองช่าง
13	ก่อสร้างถนนคั่นดิน พร้อมลงลูกรังสายทาง นานายภูมิชัย ถึง ทางหลวงชนบท มท. 3002 หมู่ที่ 2	เพื่อประชาชนได้มี ถนนสำหรับการ คมนาคมอย่างสะดวก รวดเร็วและปลอดภัย	กว้างประมาณ 4 เมตร ยาวประมาณ 600 เมตร	500,000	300,000	300,000	300,000	300,000	ประชาชนมี ความพึงพอใจ ร้อยละ 60	ประชาชนมีถนน สำหรับการ คมนาคมอย่างสะดวก รวดเร็วและปลอดภัย	กองช่าง
14	ก่อสร้างถนน คสล. สายทางนานายสารอง ถึง นานางบำเพ็ญ หมู่ที่ 2	เพื่อประชาชนได้มี ถนนสำหรับการ คมนาคมอย่างสะดวก รวดเร็วและปลอดภัย	กว้างประมาณ 3 เมตร ยาวประมาณ 700 เมตร หนา 0.15 เมตร	500,000	500,000	500,000	500,000	500,000	ประชาชนมี ความพึงพอใจ ร้อยละ 60	ประชาชนมีถนน สำหรับการ คมนาคมอย่างสะดวก รวดเร็วและปลอดภัย	กองช่าง
15	ก่อสร้างถนน คสล. สายทางนานายภูมิชัย ถึง ทางหลวงชนบท มท. 3002 หมู่ที่ 2	เพื่อประชาชนได้มี ถนนสำหรับการ คมนาคมอย่างสะดวก รวดเร็วและปลอดภัย	กว้างประมาณ 4 เมตร ยาวประมาณ 600 เมตร หนา 0.15 เมตร	500,000	500,000	500,000	500,000	500,000	ประชาชนมี ความพึงพอใจ ร้อยละ 60	ประชาชนมีถนน สำหรับการ คมนาคมอย่างสะดวก รวดเร็วและปลอดภัย	กองช่าง

ก. ยุทธศาสตร์จังหวัดที่ 4 พัฒนาเมืองและชุมชนน่าอยู่อย่างยั่งยืน

ข. ยุทธศาสตร์การพัฒนาขององค์กรปกครองส่วนท้องถิ่นในเขตจังหวัดมุกดาหาร ยุทธศาสตร์ที่ 1 เสริมสร้างท้องถิ่นเมืองน่าอยู่

1. ยุทธศาสตร์ด้านการเสริมสร้างตำบลน่าอยู่

1.7 แผนงานอุตสาหกรรมและการโยธา

ที่	โครงการ	วัตถุประสงค์	เป้าหมาย (ผลผลิตของโครงการ)	งบประมาณ					ตัวชี้วัด (KPI)	ผลที่คาดว่าจะได้รับ	หน่วยงานรับผิดชอบหลัก
				2566	2567	2568	2569	2570			
16	ก่อสร้างศาลาพักญาติ ณ เมรุ บ้านผาขาม หมู่ที่ 3	เพื่อให้ประชาชนได้ประกอบพิธีกรรมฌาปนกิจงานศพ	กว้างประมาณ 8 เมตร ยาวประมาณ 12 เมตร	500,000	500,000	500,000	500,000	500,000	ประชาชนมีความพึงพอใจ ร้อยละ 60	ประชาชนมีสถานที่ประกอบพิธีกรรมฌาปนกิจงานศพ	กองช่าง
17	ก่อสร้างห้องน้ำสาธารณะ ณ เมรุ บ้านผาขาม หมู่ที่ 3	เพื่อให้ประชาชนได้ทำกิจธุระส่วนตัว เมื่อร่วมพิธีฌาปนกิจศพ	กว้างประมาณ 5 เมตร ยาวประมาณ 5.50 เมตร	300,000	300,000	300,000	300,000	300,000	ประชาชนมีความพึงพอใจ ร้อยละ 60	ประชาชนมีสถานที่ทำกิจธุระส่วนตัวเมื่อร่วมพิธีกรรมฌาปนกิจศพ	กองช่าง
18	วางท่อเมนต้นน้ำประปาภายในหมู่บ้าน บ้านผาขาม หมู่ที่ 3	เพื่อให้ประชาชนได้มีน้ำสำหรับอุปโภค บริโภคอย่างเพียงพอ	ระยะทางประมาณ 1,000 เมตร	300,000	300,000	300,000	300,000	300,000	ประชาชนมีความพึงพอใจ ร้อยละ 60	ประชาชนได้มีน้ำสำหรับอุปโภค บริโภคอย่างเพียงพอ	กองช่าง
19	ก่อสร้างถนน คสล. สายทางนายนายเหลินถึง นายนายกันยา หมู่ที่ 4	เพื่อประชาชนได้มีถนนสำหรับการคมนาคมอย่างสะดวก รวดเร็วและปลอดภัย	กว้างประมาณ 3 เมตร ยาวประมาณ 600 เมตร หนา 0.15 เมตร	500,000	500,000	500,000	500,000	500,000	ประชาชนมีความพึงพอใจ ร้อยละ 60	ประชาชนมีถนนสำหรับการคมนาคมอย่างสะดวก รวดเร็วและปลอดภัย	กองช่าง
20	ก่อสร้างถนน คสล. สายทางข้างโรงเรียนบ้านบุง ถึง ฝายน้ำล้นห้วยบังอี หมู่ที่ 4	เพื่อประชาชนได้มีถนนสำหรับการคมนาคมอย่างสะดวก รวดเร็วและปลอดภัย	กว้างประมาณ 4 เมตร ยาวประมาณ 300 เมตร หนา 0.15 เมตร	500,000	500,000	500,000	500,000	500,000	ประชาชนมีความพึงพอใจ ร้อยละ 60	ประชาชนมีถนนสำหรับการคมนาคมอย่างสะดวก รวดเร็วและปลอดภัย	กองช่าง

ก. ยุทธศาสตร์จังหวัดที่ 4 พัฒนาเมืองและชุมชนน่าอยู่อย่างยั่งยืน

ข. ยุทธศาสตร์การพัฒนาขององค์กรปกครองส่วนท้องถิ่นในเขตจังหวัดมุกดาหาร ยุทธศาสตร์ที่ 1 เสริมสร้างท้องถิ่นเมืองน่าอยู่

1. ยุทธศาสตร์ด้านการเสริมสร้างตำบลน่าอยู่

1.7 แผนงานอุตสาหกรรมและการโยธา

ที่	โครงการ	วัตถุประสงค์	เป้าหมาย (ผลผลิตของโครงการ)	งบประมาณ					ตัวชี้วัด (KPI)	ผลที่คาดว่าจะ ได้รับ	หน่วยงานรับ ผิดชอบหลัก
				2566	2567	2568	2569	2570			
21	ก่อสร้างถนนคันดินพร้อมลูกรัง สายนา นายเสนา ถึง นานายแป็บ หมู่ที่ 4	เพื่อประชาชนได้มีถนนสำหรับการคมนาคมอย่างสะดวก รวดเร็วและปลอดภัย	กว้างประมาณ 5 เมตร ยาวประมาณ 1,000 เมตร	500,000	500,000	500,000	500,000	500,000	ประชาชนมีความพึงพอใจ ร้อยละ 60	ประชาชนมีถนนสำหรับการคมนาคมอย่างสะดวก รวดเร็วและปลอดภัย	กองช่าง
22	ปรับปรุงระบบประปาภูเขา บ้านบุง หมู่ที่ 4	เพื่อให้ประชาชนได้มีน้ำสำหรับอุปโภค บริโภคอย่างเพียงพอ	ระยะทางประมาณ 2,000 เมตร	300,000	300,000	300,000	300,000	300,000	ประชาชนมีความพึงพอใจ ร้อยละ 60	ให้ประชาชนมีน้ำสำหรับอุปโภค บริโภคอย่างเพียงพอ	กองช่าง
23	ปรับปรุงระบบประปาหมู่บ้าน บ้านบุง หมู่ที่ 4	เพื่อให้ประชาชนได้มีน้ำสำหรับอุปโภค บริโภคอย่างเพียงพอ	ระยะทางประมาณ 3,000 เมตร	300,000	300,000	300,000	300,000	300,000	ประชาชนมีความพึงพอใจ ร้อยละ 60	ให้ประชาชนมีน้ำสำหรับอุปโภค บริโภคอย่างเพียงพอ	กองช่าง
24	ก่อสร้างรางระบายน้ำสายทางบ้านนายฮ่อม ถึงบ้านนายพุนทรัพย์ หมู่ที่ 4	เพื่อเป็นจุดระบายน้ำไม่ให้ น้ำขังก่อให้เกิดถนนชำรุด	ระยะทางประมาณ 300 เมตร	500,000	500,000	500,000	500,000	500,000	ประชาชนมีความพึงพอใจ ร้อยละ 60	เป็นจุดระบายน้ำไม่ให้น้ำขังก่อให้เกิดถนนชำรุด	กองช่าง
25	ก่อสร้างถนนลูกรังสายทางนานายเวซ ถึง นานายจำนงค์ หมู่ที่ 5	เพื่อประชาชนได้มีถนนสำหรับการคมนาคมอย่างสะดวก รวดเร็วและปลอดภัย	กว้างประมาณ 3 เมตร ยาวประมาณ 200 เมตร	500,000	500,000	500,000	500,000	500,000	ประชาชนมีความพึงพอใจ ร้อยละ 60	ประชาชนมีถนนสำหรับการคมนาคมอย่างสะดวก รวดเร็วและปลอดภัย	กองช่าง

ก. ยุทธศาสตร์จังหวัดที่ 4 พัฒนาเมืองและชุมชนน่าอยู่อย่างยั่งยืน

ข. ยุทธศาสตร์การพัฒนาขององค์กรปกครองส่วนท้องถิ่นในเขตจังหวัดมุกดาหาร ยุทธศาสตร์ที่ 1 เสริมสร้างท้องถิ่นเมืองน่าอยู่

1. ยุทธศาสตร์ด้านการเสริมสร้างตำบลน่าอยู่

1.7 แผนงานอุตสาหกรรมและการโยธา

ที่	โครงการ	วัตถุประสงค์	เป้าหมาย (ผลผลิตของโครงการ)	งบประมาณ					ตัวชี้วัด (KPI)	ผลที่คาดว่าจะ จะได้รับ	หน่วยงานรับ ผิดชอบหลัก
				2566	2567	2568	2569	2570			
26	ก่อสร้างท่อลอด เหลี่ยมสายทาง ค่าน้ำเย็น หมู่ที่ 5 จุดนายนายเวช	เพื่อเป็นจุดระบายน้ำ ไม่ให้ถนนเกิดความ เสียหาย	กว้างประมาณ 1.50 เมตร ยาวประมาณ 5 เมตร	350,000	350,000	350,000	350,000	350,000	ประชาชนมี ความพึงพอใจ ร้อยละ 60	เป็นจุดระบายน้ำไม่ให้ ถนนเกิดความเสียหาย	กองช่าง
27	ต่อเติมศาลาประชาคม หมู่บ้าน บ้านบุง หมู่ที่ 5	เพื่อให้ประชาชนได้ทำ กิจกรรมร่วมกันและ ปรึกษาหารือเรื่อง ต่างๆ	ศาลาประชาคม หมู่ที่ 5	200,000	200,000	200,000	200,000	200,000	ประชาชนมี ความพึงพอใจ ร้อยละ 60	ประชาชนมีสถานที่ทำ กิจกรรมร่วมกันและ ปรึกษาหารือเรื่อง ต่างๆ	กองช่าง
28	วางท่อเมนน้ำประปา ภายในหมู่บ้าน บ้านบุง หมู่ที่ 5	เพื่อให้ประชาชนได้มี น้ำสำหรับอุปโภค บริโภคอย่างเพียงพอ	ระยะทางประมาณ 1,000 เมตร	300,000	300,000	300,000	300,000	300,000	ประชาชนมี ความพึงพอใจ ร้อยละ 60	ประชาชนมีน้ำสำหรับ อุปโภค บริโภคอย่าง เพียงพอ	กองช่าง
29	ปรับปรุงระบบประปา ภูเขา บ้านบุง หมู่ที่ 5	เพื่อให้ประชาชนได้มี น้ำสำหรับอุปโภค บริโภคอย่างเพียงพอ	ระบบประปาหมู่ที่ 5	300,000	300,000	300,000	300,000	300,000	ประชาชนมี ความพึงพอใจ ร้อยละ 60	ประชาชนมีน้ำสำหรับ อุปโภค บริโภคอย่าง เพียงพอ	กองช่าง
30	ก่อสร้างถนน คสล. สายนายนายภาษี ถึง นายนายสมจิตร หมู่ที่ 5	เพื่อประชาชนได้มี ถนนสำหรับการ คมนาคมอย่างสะดวก รวดเร็วและปลอดภัย	กว้างประมาณ 3 เมตร ยาวประมาณ 330 เมตร	500,000	500,000	500,000	500,000	500,000	ประชาชนมี ความพึงพอใจ ร้อยละ 60	ประชาชนมีถนน สำหรับการ คมนาคมอย่างสะดวก รวดเร็วและปลอดภัย	กองช่าง

ก. ยุทธศาสตร์จังหวัดที่ 4 พัฒนาเมืองและชุมชนน่าอยู่อย่างยั่งยืน

ข. ยุทธศาสตร์การพัฒนาขององค์กรปกครองส่วนท้องถิ่นในเขตจังหวัดมุกดาหาร ยุทธศาสตร์ที่ 1 เสริมสร้างท้องถิ่นเมืองน่าอยู่

1. ยุทธศาสตร์ด้านการเสริมสร้างตำบลน่าอยู่

1.7 แผนงานอุตสาหกรรมและการโยธา

ที่	โครงการ	วัตถุประสงค์	เป้าหมาย (ผลผลิตของโครงการ)	งบประมาณ					ตัวชี้วัด (KPI)	ผลที่คาดว่าจะได้รับ	หน่วยงานรับผิดชอบหลัก
				2566	2567	2568	2569	2570			
31	เปลี่ยนท่อส่งน้ำประปาภูเขา (วัดถ้ำพระ) หมู่ที่ 6	เพื่อให้ประชาชนมีน้ำใช้เพียงพอตลอดทั้งปี	ยาวประมาณ 3,000 เมตร	300,000	300,000	300,000	300,000	300,000	ประชาชนมีความพึงพอใจร้อยละ 60	ประชาชนมีน้ำใช้เพียงพอตลอดทั้งปี	กองช่าง
32	ก่อสร้างถนน คสล. สายนาบายวันนา ถึง นานายทิพวรรณ หมู่ที่ 6	เพื่อประชาชนได้มีถนนสำหรับการคมนาคมอย่างสะดวก รวดเร็วและปลอดภัย	กว้างประมาณ 4 เมตร ยาวประมาณ 1,500 เมตร	500,000	500,000	500,000	500,000	500,000	ประชาชนมีความพึงพอใจร้อยละ 60	ประชาชนมีถนนสำหรับการคมนาคมอย่างสะดวก รวดเร็วและปลอดภัย	กองช่าง
33	ก่อสร้างลาน คสล. เเมรุ หมู่ที่ 6	เพื่อให้ประชาชนได้มีสถานที่ประกอบพิธีกรรมฌาปนกิจศพ	กว้างประมาณ 40 เมตร ยาวประมาณ 40 เมตร	300,000	300,000	300,000	300,000	300,000	ประชาชนมีความพึงพอใจร้อยละ 60	ประชาชนมีสถานที่ประกอบพิธีกรรมฌาปนกิจงานศพ	กองช่าง
34	ก่อสร้างศาลาพักญาติ เเมรุ บ้านนาตะแบง หมู่ที่ 6	เพื่อให้ประชาชนได้มีสถานที่ประกอบพิธีกรรมฌาปนกิจศพ	กว้างประมาณ 8 เมตร ยาวประมาณ 12 เมตร	300,000	300,000	300,000	300,000	300,000	ประชาชนมีความพึงพอใจร้อยละ 60	ประชาชนมีสถานที่ประกอบพิธีกรรมฌาปนกิจงานศพ	กองช่าง

ก. ยุทธศาสตร์จังหวัดที่ 4 พัฒนาเมืองและชุมชนน่าอยู่อย่างยั่งยืน

ข. ยุทธศาสตร์การพัฒนาขององค์กรปกครองส่วนท้องถิ่นในเขตจังหวัดมุกดาหาร ยุทธศาสตร์ที่ 1 เสริมสร้างท้องถิ่นเมืองน่าอยู่

1. ยุทธศาสตร์ด้านการเสริมสร้างตำบลน่าอยู่

1.7 แผนงานอุตสาหกรรมและการโยธา

ที่	โครงการ	วัตถุประสงค์	เป้าหมาย (ผลผลิตของโครงการ)	งบประมาณ					ตัวชี้วัด (KPI)	ผลที่คาดว่าจะได้รับ	หน่วยงานรับผิดชอบหลัก
				2566	2567	2568	2569	2570			
35	ก่อสร้างถนนลูกรังสายทางนานายไชยาถึง นานางสมเพศ หมู่ที่ 6	เพื่อประชาชนได้มีถนนสำหรับการคมนาคมอย่างสะดวก รวดเร็วและปลอดภัย	กว้างประมาณ 4 เมตร ยาวประมาณ 700 เมตร	300,000	300,000	300,000	300,000	300,000	ประชาชนมีความพึงพอใจ ร้อยละ 60	ประชาชนมีถนนสำหรับการคมนาคมอย่างสะดวก รวดเร็วและปลอดภัย	กองช่าง
36	ก่อสร้างถังเก็บน้ำคสล. หมู่ที่ 7	เพื่อให้ประชาชนได้มีน้ำสำหรับอุปโภค บริโภคอย่างเพียงพอ	กว้างประมาณ 5 เมตร ยาวประมาณ 5 เมตร	300,000	300,000	300,000	300,000	300,000	ประชาชนมีความพึงพอใจ ร้อยละ 60	ประชาชนมีน้ำสำหรับอุปโภค บริโภคอย่างเพียงพอ	กองช่าง
37	ก่อสร้างระบบประปา น้ำขัง จากแหล่งน้ำ (ค่าน้ำเย็น) พร้อมระบบท่อประปา หมู่ที่ 7	เพื่อให้ประชาชนได้มีน้ำสำหรับอุปโภค บริโภคอย่างเพียงพอ	ท่อน้ำประปาวัด 2 นิ้ว ระยะทางประมาณ 2,000 เมตร	300,000	300,000	300,000	300,000	300,000	ประชาชนมีความพึงพอใจ ร้อยละ 60	ประชาชนมีน้ำสำหรับอุปโภค บริโภคอย่างเพียงพอ	กองช่าง
38	ก่อสร้างถนน คสล. สายนานายสมคิดถึง นานายหนอง หมู่ที่ 7	เพื่อประชาชนได้มีถนนสำหรับการคมนาคมอย่างสะดวก รวดเร็วและปลอดภัย	กว้างประมาณ 3 เมตร ยาวประมาณ 800 เมตร	500,000	500,000	500,000	500,000	500,000	ประชาชนมีความพึงพอใจ ร้อยละ 60	ประชาชนมีถนนสำหรับการคมนาคมอย่างสะดวก รวดเร็วและปลอดภัย	กองช่าง
39	ต่อเติมศาลาประชาคมหมู่บ้าน หมู่ที่ 7	เพื่อให้ประชาชนได้มีสถานที่ทำกิจกรรมร่วมกันและปรีกษาหารือเรื่องต่างๆ	กว้างประมาณ 8 เมตร ยาวประมาณ 12 เมตร	200,000	200,000	200,000	200,000	200,000	ประชาชนมีความพึงพอใจ ร้อยละ 60	ประชาชนมีสถานที่ทำกิจกรรมร่วมกันและปรีกษาหารือเรื่องต่างๆ	กองช่าง



ก. ยุทธศาสตร์จังหวัดที่ 4 พัฒนาเมืองและชุมชนน่าอยู่อย่างยั่งยืน

ข. ยุทธศาสตร์การพัฒนาขององค์การปกครองส่วนท้องถิ่นในเขตจังหวัดมุกดาหาร ยุทธศาสตร์ที่ 1 เสริมสร้างท้องถิ่นเมืองน่าอยู่

1. ยุทธศาสตร์ด้านการเสริมสร้างตำบลน่าอยู่

1.7 แผนงานอุตสาหกรรมและการโยธา

ที่	โครงการ	วัตถุประสงค์	เป้าหมาย (ผลผลิตของโครงการ)	งบประมาณ					ตัวชี้วัด (KPI)	ผลที่คาดว่าจะ จะได้รับ	หน่วยงานรับ ผิดชอบหลัก
				2566	2567	2568	2569	2570			
40	วางท่อเมนต้นน้ำประปา ภายในหมู่บ้าน หมู่ที่ 7	เพื่อให้ประชาชนมีน้ำ ใช้เพียงพอตลอดทั้งปี	ระยะทางประมาณ 1,000 เมตร	300,000	300,000	300,000	300,000	300,000	ประชาชนมี ความพึงพอใจ ร้อยละ 60	ประชาชนมีน้ำใช้ เพียงพอตลอดทั้งปี	กองช่าง
41	ก่อสร้างถนนคันดิน พร้อมลูกรังสายทาง นายนายหวิน ถึง นายนายพงษ์พันธ์ หมู่ที่ 7	เพื่อประชาชนได้มี ถนนสำหรับการ คมนาคมอย่างสะดวก รวดเร็วและปลอดภัย	กว้างประมาณ 4 เมตร ยาวประมาณ 500 เมตร	400,000	400,000	400,000	400,000	400,000	ประชาชนมี ความพึงพอใจ ร้อยละ 60	ประชาชนมีถนน สำหรับการ คมนาคมอย่างสะดวก รวดเร็วและปลอดภัย	กองช่าง
42	ก่อสร้างถนน คสล. สายทางหลวงชนบท มท. 3002 ถึงนายนายหวิน หมู่ที่ 7	เพื่อประชาชนได้มี ถนนสำหรับการ คมนาคมอย่างสะดวก รวดเร็วและปลอดภัย	กว้างประมาณ 4 เมตร ยาวประมาณ 250 เมตร	500,000	500,000	500,000	500,000	500,000	ประชาชนมี ความพึงพอใจ ร้อยละ 60	ประชาชนมีถนน สำหรับการ คมนาคมอย่างสะดวก รวดเร็วและปลอดภัย	กองช่าง
43	ก่อสร้างถนน คสล. สายข้างสถานีอนามัย ถึง นายนายจำนงค์ หมู่ที่ 4	เพื่อประชาชนได้มี ถนนสำหรับการ คมนาคมอย่างสะดวก รวดเร็วและปลอดภัย	กว้างประมาณ 3 เมตร ยาวประมาณ 200 เมตร หนา 0.15 เมตร	500,000	500,000	500,000	500,000	500,000	ประชาชนมี ความพึงพอใจ ร้อยละ 60	ประชาชนมีถนน สำหรับการ คมนาคมอย่างสะดวก รวดเร็วและปลอดภัย	กองช่าง
44	ก่อสร้างถนนคันดิน พร้อมลูกรังสาย นายนายสมคิด ถึง นายนายหนอง หมู่ที่ 7	เพื่อประชาชนได้มี ถนนสำหรับการ คมนาคมอย่างสะดวก รวดเร็วและปลอดภัย	กว้างประมาณ 5 เมตร ยาวประมาณ 700 เมตร	400,000	400,000	400,000	400,000	400,000	ประชาชนมี ความพึงพอใจ ร้อยละ 60	ประชาชนมีถนน สำหรับการ คมนาคมอย่างสะดวก รวดเร็วและปลอดภัย	กองช่าง

ก. ยุทธศาสตร์จังหวัดที่ 4 พัฒนาเมืองและชุมชนน่าอยู่อย่างยั่งยืน

ข. ยุทธศาสตร์การพัฒนาขององค์กรปกครองส่วนท้องถิ่นในเขตจังหวัดมุกดาหาร ยุทธศาสตร์ที่ 1 เสริมสร้างท้องถิ่นเมืองน่าอยู่

1. ยุทธศาสตร์ด้านการเสริมสร้างตำบลน่าอยู่

1.7 แผนงานอุตสาหกรรมและการโยธา

ที่	โครงการ	วัตถุประสงค์	เป้าหมาย (ผลผลิตของโครงการ)	งบประมาณ					ตัวชี้วัด (KPI)	ผลที่คาดว่าจะ จะได้รับ	หน่วยงานรับ ผิดชอบหลัก
				2566	2567	2568	2569	2570			
45	ปรับปรุงระบบประปาภูเขา บ้านบุง หมู่ที่ 4	เพื่อให้ประชาชนได้มีน้ำสำหรับอุปโภคบริโภค อย่างพอเพียง	ระยะทางประมาณ 4,000 เมตร	500,000	500,000	500,000	500,000	500,000	ประชาชนมีความพึงพอใจร้อยละ 60	ประชาชนมีน้ำสำหรับอุปโภค บริโภคอย่างพอเพียง	กองช่าง
46	ปรับปรุงระบบประปาภูเขา บ้านบุง หมู่ที่ 5	เพื่อให้ประชาชนได้มีน้ำสำหรับอุปโภคบริโภค อย่างพอเพียง	ระยะทางประมาณ 4,000 เมตร	500,000	500,000	500,000	500,000	500,000	ประชาชนมีความพึงพอใจร้อยละ 60	ประชาชนมีน้ำสำหรับอุปโภค บริโภคอย่างพอเพียง	กองช่าง
47	ก่อสร้างรางระบายน้ำสายทางบ้านนายทุนถึงนายนายสาคร หมู่ที่ 4	เพื่อเป็นจุดระบายน้ำไม่ให้น้ำขังก่อให้เกิดถนนชำรุด	ระยะทางประมาณ 100 เมตร	500,000	500,000	500,000	500,000	500,000	ประชาชนมีความพึงพอใจร้อยละ 60	เป็นจุดระบายน้ำไม่ให้น้ำขังก่อให้เกิดถนนชำรุด	กองช่าง
48	ก่อสร้างถนนคันดินพร้อมลูกรังสายทางนายนายเสมอ ถึงนายนายสมบูรณ์ หมู่ที่ 7	เพื่อประชาชนได้มีถนนสำหรับการคมนาคมอย่างสะดวก รวดเร็วและปลอดภัย	กว้างประมาณ 3.00 เมตร ระยะทางประมาณ 400.00 เมตร	500,000	300,000	300,000	300,000	300,000	ประชาชนมีความพึงพอใจร้อยละ 60	ประชาชนมีถนนสำหรับการคมนาคมอย่างสะดวก รวดเร็วและปลอดภัย	กองช่าง
49	ก่อสร้างถนน คสล. สายทางเลียบบูผากุด หมู่ที่ 6	เพื่อประชาชนได้มีถนนสำหรับการคมนาคมอย่างสะดวก รวดเร็วและปลอดภัย	กว้างประมาณ 3 เมตร ยาวประมาณ 900 เมตร	500,000	500,000	500,000	500,000	500,000	ประชาชนมีความพึงพอใจร้อยละ 60	ประชาชนมีถนนสำหรับการคมนาคมอย่างสะดวก รวดเร็วและปลอดภัย	กองช่าง

ก. ยุทธศาสตร์จังหวัดที่ 4 พัฒนาเมืองและชุมชนอย่างยั่งยืน

ข. ยุทธศาสตร์การพัฒนาขององค์กรปกครองส่วนท้องถิ่นในเขตจังหวัดมุกดาหาร ยุทธศาสตร์ที่ 1 เสริมสร้างท้องถิ่นเมืองน่าอยู่

1. ยุทธศาสตร์ด้านการเสริมสร้างตำบลน่าอยู่

1.7 แผนงานอุตสาหกรรมและการโยธา

ที่	โครงการ	วัตถุประสงค์	เป้าหมาย (ผลผลิตของโครงการ)	งบประมาณ					ตัวชี้วัด (KPI)	ผลที่คาดว่าจะได้รับ	หน่วยงานรับผิดชอบหลัก
				2566	2567	2568	2569	2570			
50	ซ่อมแซมรางระบายน้ำภายในตำบลภูวง	เพื่อระบายน้ำไม่ให้เกิดน้ำท่วมขังถนนภายในหมู่บ้าน	ระยะทางประมาณ 400 เมตร	500,000	500,000	500,000	500,000	500,000	ประชาชนมีความพึงพอใจร้อยละ 60	เป็นจุดระบายน้ำไม่ให้น้ำขังก่อให้เกิดถนนชำรุด	กองช่าง
51	ก่อสร้างถนนคันดินพร้อมลูกรังสายทางหลวงชนบทถึง นานายสำโรง หมู่ที่ 6	เพื่อประชาชนได้มีถนนสำหรับการคมนาคมอย่างสะดวก รวดเร็วและปลอดภัย	กว้างประมาณ 4 เมตร ยาวประมาณ 1,500 เมตร	500,000	500,000	500,000	500,000	500,000	ประชาชนมีความพึงพอใจร้อยละ 60	ประชาชนมีถนนสำหรับการคมนาคมอย่างสะดวก รวดเร็วและปลอดภัย	กองช่าง
52	ก่อสร้างถนนคันดินพร้อมลูกรังสายทาง นานายสำราญถึง นานายสันติศักดิ์ หมู่ที่ 4	เพื่อประชาชนได้มีถนนสำหรับการคมนาคมอย่างสะดวก รวดเร็วและปลอดภัย	กว้างประมาณ 4.00 เมตร ยาวประมาณ 1,000 เมตร	500,000	500,000	500,000	500,000	500,000	ประชาชนมีความพึงพอใจร้อยละ 60	ประชาชนมีถนนสำหรับการคมนาคมอย่างสะดวก รวดเร็วและปลอดภัย	กองช่าง
53	ก่อสร้างรางระบายน้ำสายทางบ้านนายเสนอถึงบ้านนายวี หมู่ที่ 4	เพื่อเป็นจุดระบายน้ำไม่ให้น้ำขังก่อให้เกิดถนนชำรุด	ระยะทางประมาณ 100 เมตร	500,000	500,000	500,000	500,000	500,000	ประชาชนมีความพึงพอใจร้อยละ 60	เป็นจุดระบายน้ำไม่ให้น้ำขังก่อให้เกิดถนนชำรุด	กองช่าง
54	วางท่อระบายน้ำสายทางบ้านนายปริญญาถึง ศาลาประชาคม หมู่ที่ 4	เพื่อระบายน้ำไม่ให้เกิดน้ำท่วมขังถนนภายในหมู่บ้าน	ระยะทางประมาณ 100 เมตร	500,000	500,000	500,000	500,000	500,000	ประชาชนมีความพึงพอใจร้อยละ 60	เป็นจุดระบายน้ำไม่ให้น้ำขังก่อให้เกิดถนนชำรุด	กองช่าง

ก. ยุทธศาสตร์จังหวัดที่ 4 พัฒนาเมืองและชุมชนน่าอยู่อย่างยั่งยืน

ข. ยุทธศาสตร์การพัฒนาขององค์การปกครองส่วนท้องถิ่นในเขตจังหวัดมุกดาหาร ยุทธศาสตร์ที่ 1 เสริมสร้างท้องถิ่นเมืองน่าอยู่

1. ยุทธศาสตร์ด้านการเสริมสร้างตำบลน่าอยู่

1.7 แผนงานอุตสาหกรรมและการโยธา

ที่	โครงการ	วัตถุประสงค์	เป้าหมาย (ผลผลิตของโครงการ)	งบประมาณ					ตัวชี้วัด (KPI)	ผลที่คาดว่าจะ จะได้รับ	หน่วยงานรับ ผิดชอบหลัก
				2566	2567	2568	2569	2570			
55	ก่อสร้างถนนคันดินพร้อมลูกรัง สายทางหลวงชนบท ถึง นานายสำรอง หมู่ที่ 6	เพื่อประชาชนได้มีถนนสำหรับการคมนาคมอย่างสะดวก รวดเร็วและปลอดภัย	กว้างประมาณ 4 เมตร ยาวประมาณ 1,500 เมตร	500,000	500,000	500,000	500,000	500,000	ประชาชนมีความพึงพอใจ ร้อยละ 60	ประชาชนมีถนนสำหรับการคมนาคมอย่างสะดวก รวดเร็วและปลอดภัย	กองช่าง
56	ต่อเติมศาลาประชาคม หมู่บ้าน บ้านบุง หมู่ที่ 4	เพื่อให้ประชาชนได้ทำกิจกรรมร่วมกันและปรึกษาหารือเรื่องต่างๆ	ศาลาประชาคม หมู่ที่ 4	200,000	200,000	200,000	200,000	200,000	ประชาชนมีความพึงพอใจ ร้อยละ 60	ประชาชนทำกิจกรรมร่วมกันและปรึกษาหารือเรื่องต่างๆ	กองช่าง
57	ก่อสร้างท่อลอดเหลี่ยมสายทางห้วยไร่ จุดนานายสำรอง หมู่ที่ 6	เพื่อเป็นจุดระบายน้ำไม่ให้ถนนเกิดความเสียหาย	กว้างประมาณ 1.50 เมตร ยาวประมาณ 5 เมตร	400,000	400,000	400,000	400,000	400,000	ประชาชนมีความพึงพอใจ ร้อยละ 60	เป็นจุดระบายน้ำไม่ให้ถนนเกิดความเสียหาย	กองช่าง
58	ก่อสร้างท่อลอดเหลี่ยมจุดนางอรรวรรณ หมู่ที่ 1	เพื่อเป็นจุดระบายน้ำไม่ให้ถนนเกิดความเสียหาย	กว้างประมาณ 1.50 เมตร ยาวประมาณ 5 เมตร	400,000	400,000	400,000	400,000	400,000	ประชาชนมีความพึงพอใจ ร้อยละ 60	เป็นจุดระบายน้ำไม่ให้ถนนเกิดความเสียหาย	กองช่าง
59	ก่อสร้างถนน คสล. สายทางนางอรรวรรณ ถึง นานายบัญชา หมู่ที่ 1	เพื่อประชาชนได้มีถนนสำหรับการคมนาคมอย่างสะดวก รวดเร็วและปลอดภัย	กว้างประมาณ 3 เมตร ยาวประมาณ 150 เมตร หนา 0.15 เมตร	300,000	300,000	300,000	300,000	300,000	ประชาชนมีความพึงพอใจ ร้อยละ 60	ประชาชนมีถนนสำหรับการคมนาคมอย่างสะดวก รวดเร็วและปลอดภัย	กองช่าง
รวม	59 โครงการ			25,252,000	24,650,000	24,650,000	24,650,000	24,650,000			

ก. ยุทธศาสตร์จังหวัดที่ 4 พัฒนาเมืองและชุมชนน่าอยู่อย่างยั่งยืน

ข. ยุทธศาสตร์การพัฒนาขององค์กรปกครองส่วนท้องถิ่นในเขตจังหวัดมุกดาหาร ยุทธศาสตร์ที่ 6 เสริมสร้างการบริหารจัดการตามหลักธรรมาภิบาล

2. ยุทธศาสตร์ด้านการมีส่วนร่วมในการพัฒนาท้องถิ่น

2.1 แผนงานบริหารงานทั่วไป

ที่	โครงการ	วัตถุประสงค์	เป้าหมาย (ผลผลิตของโครงการ)	งบประมาณ					ตัวชี้วัด (KPI)	ผลที่คาดว่าจะ จะได้รับ	หน่วยงานรับ ผิดชอบหลัก
				2566	2567	2568	2569	2570			
1	เทศบาลเคลื่อนที่ พบประชาชน	เพื่อบริการประชาชน ในพื้นที่ได้รับความ สะดวกรวดเร็ว เสมอภาค อำนวย ความสะดวกแก่ ประชาชนในพื้นที่ การมีส่วนร่วมและการ รับฟังความคิดเห็น ของประชาชน	ออกให้บริการประชาชน ในพื้นที่ตำบลภูวง 7 หมู่บ้าน	30,000	30,000	30,000	30,000	30,000	ประชาชนเข้าถึง การให้บริการ และมีส่วนร่วม ในการดำเนินงาน ของเทศบาล	-ประชาชนได้รับการ บริการดีขึ้น -รับฟังปัญหา ประชาชนและแก้ไข ปัญหาได้ตรงจุด -สร้างความใกล้ชิด ระหว่างเทศบาลและ ประชาชน	สำนักปลัด
2	พัฒนาศักยภาพการ จัดทำแผนพัฒนา ท้องถิ่น	เพื่อให้ประชาชนใน ท้องถิ่นมีส่วนร่วม ในการพัฒนาท้องถิ่น	แผนพัฒนาท้องถิ่นของ เทศบาลตำบลภูวง	20,000	20,000	20,000	20,000	20,000	มีกระบวนการ จัดทำประชาคม ระดับท้องถิ่น ตามระเบียบที่ เกี่ยวข้อง	มีแผนพัฒนาท้องถิ่น นำไปสู่การปฏิบัติได้ อย่างมีประสิทธิภาพ และเป็นกรอบในการ จัดทำงบประมาณ	สำนักปลัด
3	รับชำระภาษี นอกสถานที่	เพื่ออำนวยความสะดวก ในการชำระ ค่าธรรมเนียมขยะมูล ฝอยให้กับประชาชน ในพื้นที่	ออกให้บริการรับชำระ ค่าธรรมเนียมขยะมูลฝอย ทุกหมู่บ้าน	2,000	2,000	2,000	2,000	2,000	ประชาชน รับชำระภาษี นอกสถานที่ ร้อยละ 70	ประชาชนได้รับความ สะดวกและเทศบาล จัดเก็บภาษีได้ตาม เป้าหมายและ ระยะเวลาที่กำหนด	กองคลัง

ก. ยุทธศาสตร์จังหวัดที่ 4 พัฒนาเมืองและชุมชนน่าอยู่อย่างยั่งยืน

ข. ยุทธศาสตร์การพัฒนาขององค์กรปกครองส่วนท้องถิ่นในเขตจังหวัดมุกดาหาร ยุทธศาสตร์ที่ 6 เสริมสร้างการบริหารจัดการตามหลักธรรมาภิบาล

2. ยุทธศาสตร์ด้านการมีส่วนร่วมในการพัฒนาท้องถิ่น

2.1 แผนงานบริหารงานทั่วไป

ที่	โครงการ	วัตถุประสงค์	เป้าหมาย (ผลผลิตของโครงการ)	งบประมาณ					ตัวชี้วัด (KPI)	ผลที่คาดว่าจะได้รับ	หน่วยงานรับผิดชอบหลัก
				2566	2567	2568	2569	2570			
4	รับชำระค่าธรรมเนียมขยะมูลฝอยนอกสถานที่	เพื่ออำนวยความสะดวกในการชำระภาษีให้กับประชาชนในพื้นที่	ออกให้บริการรับชำระภาษีทุกหมู่บ้าน	2,000	2,000	2,000	2,000	2,000	ประชาชนรับชำระค่าธรรมเนียมขยะมูลฝอยนอกสถานที่ร้อยละ 90	ประชาชนได้รับความสะดวกและเทศบาลจัดเก็บค่าธรรมเนียมขยะมูลฝอยได้ตามเป้าหมายและระยะเวลาที่กำหนด	กองคลัง
5	ปรับปรุงแผนที่ภาษีและทะเบียนทรัพย์สิน	เพื่อให้มีระบบฐานข้อมูลในการจัดเก็บภาษีอย่างถูกต้อง ครบถ้วน และเป็นธรรม	ฐานข้อมูลในการจัดเก็บภาษีครอบคลุมทุกพื้นที่	100,000	100,000	100,000	100,000	100,000	จัดเก็บภาษีอย่างถูกต้อง ครบถ้วน และเป็นธรรม ร้อยละ 80	เพิ่มประสิทธิภาพด้านการจัดเก็บรายได้ของเทศบาลตำบลภูวง	กองคลัง
รวม	5 โครงการ			154,000	154,000	154,000	154,000	154,000			

ก. ยุทธศาสตร์จังหวัดที่ 1 ยกระดับมาตรฐานการเกษตรและต่อยอดเพื่อเพิ่มมูลค่า

ข. ยุทธศาสตร์การพัฒนาขององค์กรปกครองส่วนท้องถิ่นในเขตจังหวัดมุกดาหาร ยุทธศาสตร์ที่ 3 เสริมสร้างการเกษตรให้มีประสิทธิภาพอย่างยั่งยืน

3. ยุทธศาสตร์ด้านการพัฒนาเศรษฐกิจและการเกษตร

3.1 แผนงานการเกษตร

ที่	โครงการ	วัตถุประสงค์	เป้าหมาย (ผลผลิตของโครงการ)	งบประมาณ					ตัวชี้วัด (KPI)	ผลที่คาดว่าจะ จะได้รับ	หน่วยงานรับ ผิดชอบหลัก
				2566	2572	2568	2569	2570			
1	ติดตั้งเครื่องสูบน้ำ เพื่อการเกษตรพร้อม ขยายท่อส่งน้ำ ภายในตำบลภูวง	เพื่อให้ประชาชนได้มี น้ำสำหรับการเกษตร และอุปโภคอย่าง เพียงพอ	หมู่บ้านละ 3 จุด พร้อม ขยายท่อส่งน้ำระยะทาง จุดละ 1,500 เมตร	1,000,000	1,000,000	1,000,000	1,000,000	1,000,000	ประชาชน มีความ พึงพอใจ ร้อยละ 60	ให้ประชาชนได้มีน้ำ สำหรับการเกษตรและ อุปโภคอย่างเพียงพอ	กองช่าง
2	ติดตั้งเครื่องสูบน้ำ เพื่อการเกษตร จากนายนายเสนอ ถึงนายนายสวนไทย หมู่ที่ 4	เพื่อกักเก็บน้ำให้ ประชาชนได้ใช้ในการ อุปโภคบริโภคทำ การเกษตรและเลี้ยง สัตว์	ระยะทางประมาณ 1,500 เมตร	500,000	500,000	500,000	500,000	500,000	ประชาชน มีความ พึงพอใจ ร้อยละ 60	กักเก็บน้ำให้ประชาชน ได้ใช้ในการอุปโภค บริโภคทำการเกษตร และเลี้ยงสัตว์	กองช่าง
3	ฝึกอบรมการอนุรักษ์ พันธุกรรมพืชอัน เนื่องมาจาก พระราชดำริเทศบาล ตำบลภูวง	เพื่อให้ผู้เข้าร่วมอบรม ได้ทราบแนวทางใน การสำรวจทรัพยากร ในพื้นที่ปกปัก จัดทำ ฐานข้อมูลทรัพยากร ท้องถิ่นจัดทำทะเบียน ทรัพยากรสัตว์ และ ทะเบียนทรัพยากร ชีวภาพอื่นๆ ในพื้นที่ ปกปัก	นักเรียน นักศึกษา เยาวชนในเขตพื้นที่ ตำบลภูวง	20,000	20,000	20,000	20,000	20,000	นักเรียน นักศึกษา เยาวชนใน เขตพื้นที่ ตำบลภูวง มีความ พึงพอใจ ร้อยละ 60	ผู้เข้าร่วมอบรมได้รับ ความรู้เกี่ยวกับการ สำรวจทรัพยากรใน พื้นที่ปกปัก เพื่อจัดทำ ฐานข้อมูลทรัพยากร ท้องถิ่นจัดทำทะเบียน ทรัพยากรสัตว์ และ ทะเบียนทรัพยากร ชีวภาพอื่นๆ ในพื้นที่ ปกปัก	สำนักปลัด
รวม	3 โครงการ			1,520,000	1,520,000	1,520,000	1,520,000	1,520,000			

ก. ยุทธศาสตร์จังหวัดที่ 3 พัฒนาการท่องเที่ยวตามวิถีชีวิตลุ่มน้ำโขง

ข. ยุทธศาสตร์การพัฒนาขององค์กรปกครองส่วนท้องถิ่นในเขตจังหวัดมุกดาหาร ยุทธศาสตร์ที่ 2 เสริมสร้างเศรษฐกิจและการท่องเที่ยว

4. ยุทธศาสตร์ด้านการพัฒนาการท่องเที่ยว

4.1 แผนงานการศาสนาวัฒนธรรมและนันทนาการ

ที่	โครงการ	วัตถุประสงค์	เป้าหมาย (ผลผลิตของ โครงการ)	งบประมาณ					ตัวชี้วัด (KPI)	ผลที่คาดว่าจะ ได้รับ	หน่วยงานรับ ผิดชอบหลัก
				2566	2567	2568	2569	2570			
1	งานโฮมเท้ง่าเผ่าผู้ไทย ไหว้พระไภรสรราช เมืองหนองสูง	เพื่อส่งเสริมและ อนุรักษ์ประเพณี วัฒนธรรมท้องถิ่น	ส่วนราชการต่างๆ เด็ก,เยาวชน, ประชาชนทั่วไป	40,000	40,000	40,000	40,000	40,000	ร้อยละ 80 ของประชาชน ที่เข้าร่วม กิจกรรม พึงพอใจ	ประเพณีท้องถิ่นได้รับ การสืบทอดไว้ ตลอดไป	กองการศึกษา
2	จัดงานประเพณีวัน ลอยกระทง	เพื่อส่งเสริมและ อนุรักษ์ประเพณี วัฒนธรรมท้องถิ่น	7 หมู่บ้าน ในเขตตำบลภูวง	70,000	70,000	70,000	70,000	70,000	ร้อยละ 80 ของประชาชน ที่เข้าร่วม กิจกรรม พึงพอใจ	ประเพณีท้องถิ่นได้รับ การสืบทอดไว้ ตลอดไป	กองการศึกษา
3	ส่งทีมเรือร่วมงาน ประเพณีแข่งเรือออก พรรษา	เพื่อส่งเสริมและ อนุรักษ์ประเพณี วัฒนธรรมท้องถิ่น	ทีมเรือตำบลภูวง ร่วมกิจกรรมงาน ประเพณีแข่งเรือ ออกพรรษา	20,000	20,000	20,000	20,000	20,000	ร้อยละ 80 ของประชาชน ที่เข้าร่วม กิจกรรม พึงพอใจ	ประเพณีท้องถิ่นได้รับ การสืบทอดไว้ ตลอดไป	กองการศึกษา
4	ส่งเสริม ศิลปวัฒนธรรมท้องถิ่น	เพื่อส่งเสริมและ อนุรักษ์ประเพณี วัฒนธรรมท้องถิ่น	7 หมู่บ้าน ในเขตตำบลภูวง	35,000	35,000	35,000	35,000	35,000	ร้อยละ 80 ของประชาชน ที่เข้าร่วม กิจกรรม พึงพอใจ	ประเพณีและ วัฒนธรรมท้องถิ่น ได้รับการสืบทอดไว้ ตลอดไป	กองการศึกษา



ก. ยุทธศาสตร์จังหวัดที่ 3 พัฒนาการท่องเที่ยวตามวิถีชีวิตลุ่มน้ำโขง

ข. ยุทธศาสตร์การพัฒนาขององค์กรปกครองส่วนท้องถิ่นในเขตจังหวัดมุกดาหาร ยุทธศาสตร์ที่ 2 เสริมสร้างเศรษฐกิจและการท่องเที่ยว

4. ยุทธศาสตร์ด้านการพัฒนาการท่องเที่ยว

4.1 แผนงานการศาสนาวัฒนธรรมและนันทนาการ

ที่	โครงการ	วัตถุประสงค์	เป้าหมาย (ผลผลิตของ โครงการ)	งบประมาณ					ตัวชี้วัด (KPI)	ผลที่คาดว่าจะ ได้รับ	หน่วยงานรับ ผิดชอบหลัก
				2566	2567	2568	2569	2570			
5	อุดหนุนสภา วัฒนธรรมตำบลภูวง	เพื่อส่งเสริมและ อนุรักษ์ประเพณี วัฒนธรรมท้องถิ่น	งานบุญประเพณี ท้องถิ่นต่างๆ เช่น บุญผะเหวด บุญกองข้าว ประเพณีบุญบั้งไฟ บุญประจำปีของ หมู่บ้านและ บุญประเพณีอื่นๆ	50,000	50,000	50,000	50,000	50,000	ร้อยละ 80 ของประชาชน ที่พึงพอใจ	ประเพณีวัฒนธรรม ท้องถิ่นได้รับการสืบ ทอดให้คงอยู่ สืบไป	กองการศึกษา
รวม	5 โครงการ			215,000	215,000	215,000	215,000	215,000			

ก. ยุทธศาสตร์จังหวัดที่ 5 การจัดการทรัพยากรธรรมชาติและสิ่งแวดล้อมเพื่อเป็นฐานการพัฒนาอย่างยั่งยืน

ข. ยุทธศาสตร์การพัฒนาขององค์กรปกครองส่วนท้องถิ่นในเขตจังหวัดมุกดาหาร ยุทธศาสตร์ที่ 4 เสริมสร้างประสิทธิภาพของการอนุรักษ์และฟื้นฟูสิ่งแวดล้อม

5. ยุทธศาสตร์ด้านการอนุรักษ์ฟื้นฟูทรัพยากรธรรมชาติและสิ่งแวดล้อม

5.1 แผนงานสาธารณสุข

ที่	โครงการ	วัตถุประสงค์	เป้าหมาย (ผลผลิตของ โครงการ)	งบประมาณ					ตัวชี้วัด (KPI)	ผลที่คาดว่าจะ ได้รับ	หน่วยงานรับ ผิดชอบหลัก
				2566	2567	2568	2569	2570			
1	ปลูกต้นไม้ เพิ่มพื้นที่ สีเขียว ใส่ใจ สิ่งแวดล้อม	เพื่อให้เด็ก เยาวชน และประชาชน เห็น ความสำคัญของการ บำรุงต้นไม้ที่ปลูกไว้ ส่งเสริมสนับสนุน การมีส่วนร่วมของ ประชาชนในการดูแล อนุรักษ์สิ่งแวดล้อม	ปลูกไม้ดอกไม้ ประดับ ไม้เศรษฐกิจ เช่น สีสาวดี ทองอุไร พยูง มะค่า ตาม พื้นที่สาธารณะ	10,000	10,000	10,000	10,000	10,000	ตำบลภูวงมีพื้นที่ สีเขียวเพิ่มขึ้น ร้อยละ 80	สภาพแวดล้อมได้รับ การฟื้นฟูโดยการเพิ่ม พื้นที่สีเขียวให้กับ หมู่บ้าน ประชาชน และชุมชนมีส่วนร่วม ในการดูแลอนุรักษ์ สิ่งแวดล้อม	สำนักปลัด
2	Big Cleaning Day	เพื่อรักษาความสะอาด เรียบร้อย ปรับปรุงภูมิ ทัศน์ถนนและที่ สาธารณะประโยชน์ ลดปริมาณขยะมูล ฝอยในชุมชน	พื้นที่ในเขต ตำบลภูวง	10,000	10,000	10,000	10,000	10,000	พื้นที่ตำบลภูวง มีความเป็น ระเบียบ น่าอยู่ น่ามอง ปริมาณ ขยะลดลง	พื้นที่ในตำบลภูวงมี ความสะอาดเรียบร้อย สวยงาม น่าอยู่ น่ามอง ประชาชนมี ความตื่นตัวในการ ดูแลรักษาความ สะอาดในพื้นที่	สำนักปลัด
รวม	2 โครงการ			20,000	20,000	20,000	20,000	20,000			

ก. ยุทธศาสตร์จังหวัดที่ 5 การจัดการทรัพยากรธรรมชาติและสิ่งแวดล้อมเพื่อเป็นฐานการพัฒนาอย่างยั่งยืน

ข. ยุทธศาสตร์การพัฒนาขององค์กรปกครองส่วนท้องถิ่นในเขตจังหวัดมุกดาหาร ยุทธศาสตร์ที่ 4 เสริมสร้างประสิทธิภาพของการอนุรักษ์และฟื้นฟูสิ่งแวดล้อม

5. ยุทธศาสตร์ด้านการอนุรักษ์ฟื้นฟูทรัพยากรธรรมชาติและสิ่งแวดล้อม

5.2 แผนงานเคหะและชุมชน

ที่	โครงการ	วัตถุประสงค์	เป้าหมาย (ผลผลิตของ โครงการ)	งบประมาณ					ตัวชี้วัด (KPI)	ผลที่คาดว่าจะ ได้รับ	หน่วยงานรับ ผิดชอบหลัก
				2566	2567	2568	2569	2570			
1	ทำปุ๋ยหมักชีวภาพ จากขยะเปียก	เพื่อลดปริมาณขยะ และเพิ่มมูลค่าขยะให้ นำไปใช้ประโยชน์	ประชาชนทั่วไปใน ตำบลภูวง	20,000	20,000	20,000	20,000	20,000	ปริมาณขยะ ตำบลภูวงลดลง	ปริมาณขยะลดลงและ เพิ่มมูลค่าขยะให้ นำไปใช้ประโยชน์	สำนักปลัด
2	บริหารจัดการและ กำจัดขยะมูลฝอย	เพื่อให้ตำบลภูวง มีการจัดเก็บและกำจัด ขยะมูลฝอย ได้ถูก ประเภทและปลอดภัย	ทุกหมู่บ้าน ตำบลภูวง สะอาด จัดเก็บขยะ ได้ถูก ประเภท เรียบร้อยดี	30,000	30,000	30,000	30,000	30,000	ประชาชนมี ความพึงพอใจ ร้อยละ 60	ทุกหมู่บ้านตำบลภูวง สะอาดจัดเก็บขยะได้ ถูกประเภทสะอาด เรียบร้อยดี	สำนักปลัด
รวม	2 โครงการ			50,000	50,000	50,000	50,000	50,000			

ก. ยุทธศาสตร์จังหวัดที่ 4 พัฒนาเมืองและชุมชนน่าอยู่อย่างยั่งยืน

ข. ยุทธศาสตร์การพัฒนาขององค์กรปกครองส่วนท้องถิ่นในเขตจังหวัดมุกดาหาร ยุทธศาสตร์ที่ 5 เสริมสร้างการศึกษาที่มีมาตรฐานสากล

6. ยุทธศาสตร์ด้านการส่งเสริมการพัฒนาการศึกษาที่ทันสมัย

6.1 แผนงานการศึกษา

ที่	โครงการ	วัตถุประสงค์	เป้าหมาย (ผลผลิตของโครงการ)	งบประมาณ					ตัวชี้วัด (KPI)	ผลที่คาดว่าจะ ได้รับ	หน่วยงานรับ ผิดชอบหลัก
				2566	2567	2568	2569	2570			
1	จัดกิจกรรมวันเด็ก	เพื่อให้เด็กกล้าคิด กล้าทำ กล้าแสดงออก และมีส่วนร่วมในการจัดกิจกรรมร่วมกัน	เด็กในตำบลภูวง	50,000	50,000	50,000	50,000	50,000	ร้อยละ 80 ของเด็กและประชาชนที่ร่วมกิจกรรมพึงพอใจ	เด็กกล้าคิด กล้าทำ กล้าแสดงออกในสิ่งที่ดีและมีส่วนร่วมในการจัดกิจกรรม	กองการศึกษา
2	อาหารกลางวันศูนย์พัฒนาเด็กเล็กเทศบาลตำบลภูวง	เพื่อให้เด็กเล็กได้มีอาหารกลางวันครบ 5 หมู่	จำนวนเด็กเล็กในศูนย์พัฒนาเด็กเทศบาลตำบลภูวง	308,700	308,700	308,700	308,700	308,700	ร้อยละ 80 ของเด็กและผู้ปกครองที่พึงพอใจ	เด็กเล็กได้มีอาหารกลางวันครบ 5 หมู่ ทำให้มีสุขภาพแข็งแรง	กองการศึกษา
3	สนับสนุนค่าใช้จ่ายการบริหารสถานศึกษาค่าจัดการเรียนการสอนของศพด.(รายหัว)	เพื่อเสริมสร้างทักษะทางวิชาการให้กับเด็กเล็กศูนย์พัฒนาเด็กเล็กเทศบาลตำบลภูวง	จำนวนเด็กเล็กในศูนย์พัฒนาเด็กเทศบาลตำบลภูวง	102,000	102,000	102,000	102,000	102,000	ร้อยละ 80 ของเด็กประชาชนที่พึงพอใจ	ส่วนราชการ ผู้นำหมู่บ้าน,เยาวชน, นักเรียนและประชาชนทั่วไปมีส่วนร่วมกิจกรรมการออกกำลังกาย	กองการศึกษา
4	ค่าอาหารเสริม(นม)ให้กับศูนย์พัฒนาเด็กเล็กเทศบาลตำบลภูวงและโรงเรียน(สพฐ.)	เพื่อให้เด็กเล็กได้มีอาหารเสริมนมสำหรับรับประทาน	นักเรียน ร.ร.บ้านวังไฮ ร.ร.บ้านบุง ร.ร.บ้านนาตะแบง 2 เด็กเล็กได้รับอาหารเสริม(นม) ครบถ้วน	732,000	732,000	732,000	732,000	732,000	ร้อยละ 80 ของเด็กและประชาชนที่พึงพอใจ	เด็กเล็กได้มีอาหารเสริมนมสำหรับรับประทานทำให้โตตามเกณฑ์	กองการศึกษา

ก. ยุทธศาสตร์จังหวัดที่ 4 พัฒนาเมืองและชุมชนน่าอยู่อย่างยั่งยืน

ข. ยุทธศาสตร์การพัฒนาขององค์กรปกครองส่วนท้องถิ่นในเขตจังหวัดมุกดาหาร ยุทธศาสตร์ที่ 5 เสริมสร้างการศึกษาที่มีมาตรฐานสากล

6. ยุทธศาสตร์ด้านการส่งเสริมการพัฒนาการศึกษาที่ทันสมัย

6.1 แผนงานการศึกษา

ที่	โครงการ	วัตถุประสงค์	เป้าหมาย (ผลผลิตของโครงการ)	งบประมาณ					ตัวชี้วัด (KPI)	ผลที่คาดว่าจะ จะได้รับ	หน่วยงานรับ ผิดชอบหลัก
				2566	2567	2568	2569	2570			
5	จ้างเหมารถรับ-ส่ง เด็กเล็ก ศูนย์พัฒนาเด็กเล็ก เทศบาลตำบลภูวง	เพื่อให้เด็กนักเรียน ได้รับความ สะดวกสบายและ ปลอดภัยในการ เดินทาง	รถรับ-ส่งนักเรียน ที่มีความพร้อม	12,000	12,000	12,000	12,000	12,000	ร้อยละ 80 ของเด็กและผู้ปกครอง ที่พึงพอใจ	เพื่อให้เด็กนักเรียน ได้รับความสะดวก สบายและปลอดภัยใน การเดินทาง	กองการศึกษา
6	สนับสนุนค่าใช้จ่าย การบริหาร สถานศึกษาค่า ค่าใช้จ่ายในการ จัดการศึกษาสำหรับ ศพด.	เพื่อเสริมสร้างทักษะ ทางวิชาการให้กับเด็ก เล็กศูนย์พัฒนาเด็ก เล็กเทศบาลตำบลภูวง เด็กอายุ 3-5 ปี	-ค่าหนังสือเรียนคนละ 200บาท/ปี -ค่าอุปกรณ์การเรียนคน ละ 200บาท/ปี -ค่าเครื่องแบบนักเรียน คนละ 300บาท/ปี -ค่ากิจกรรมพัฒนา ผู้เรียน คนละ 430บาท/ปี (ประมาณ 40 คน)	45,200	45,200	45,200	45,200	45,200	ร้อยละ 80 ของปกครอง เด็กเล็กและ ประชาชน ที่พึงพอใจ	เด็กเล็กในศูนย์พัฒนา เด็กเล็กได้เรียนรู้ ทักษะทางวิชาการ เพิ่มมากขึ้น	กองการศึกษา
7	อุดหนุนโครงการ เข้าค่ายวิชาการ นักเรียนกลุ่มพัฒนา คุณภาพวิชาการ	เพื่อส่งเสริมกิจกรรม ด้านการเรียนการสอน และด้านกิจกรรมอื่นๆ ของเด็กนักเรียนใน เทศบาลตำบลภูวง	นักเรียน ร.ร.บ้านวังโฮ ร.ร.บ้านบุง ร.ร.บ้านนาตะแบง2	10,000	10,000	10,000	10,000	10,000	ร้อยละ 80 ของนักเรียน ที่เข้าร่วม กิจกรรม พึงพอใจ	นักเรียนได้รับการ ส่งเสริมกิจกรรมทาง วิชาการด้านต่างๆ	กองการศึกษา

ก. ยุทธศาสตร์จังหวัดที่ 4 พัฒนาเมืองและชุมชนน่าอยู่อย่างยั่งยืน

ข. ยุทธศาสตร์การพัฒนาขององค์กรปกครองส่วนท้องถิ่นในเขตจังหวัดมุกดาหาร ยุทธศาสตร์ที่ 5 เสริมสร้างการศึกษาที่มีมาตรฐานสากล

6. ยุทธศาสตร์ด้านการส่งเสริมการพัฒนาการศึกษาที่ทันสมัย

6.1 แผนงานการศึกษา

ที่	โครงการ	วัตถุประสงค์	เป้าหมาย (ผลผลิตของโครงการ)	งบประมาณ					ตัวชี้วัด (KPI)	ผลที่คาดว่าจะ ได้รับ	หน่วยงานรับ ผิดชอบหลัก
				2566	2567	2568	2569	2570			
8	อุดหนุนโครงการพัฒนาคุณภาพชีวิตนักเรียน	เพื่อส่งเสริมกิจกรรมด้านการเรียนการสอนและด้านกิจกรรมอื่นๆของเด็กนักเรียนในเทศบาลตำบลภูวง	นักเรียน ร.ร.บ้านวังไฮ ร.ร.บ้านบุง ร.ร.บ้านนาตะแบง 2	30,000	30,000	30,000	30,000	30,000	ร้อยละ 95 ของนักเรียนที่เข้าร่วมกิจกรรมพึงพอใจ	นักเรียนได้รับการส่งเสริมกิจกรรมทางวิชาการด้านต่างๆ	กองการศึกษา
9	อุดหนุนโครงการภูมิปัญญาท้องถิ่น	เพื่อส่งเสริมกิจกรรมด้านภูมิปัญญาท้องถิ่นและด้านกิจกรรมอื่นๆของเด็กนักเรียนเทศบาลตำบลภูวง	นักเรียน ร.ร.บ้านวังไฮ ร.ร.บ้านบุง ร.ร.บ้านนาตะแบง 2	20,000	20,000	20,000	20,000	20,000	ร้อยละ 80 ของนักเรียนที่เข้าร่วมกิจกรรมพึงพอใจ	นักเรียนได้รับการส่งเสริมด้านภูมิปัญญาท้องถิ่น	กองการศึกษา
10	อุดหนุนโครงการเศรษฐกิจพอเพียง	เพื่อปลูกฝังอุปนิสัยพอเพียงให้กับนักเรียนและนำไปประยุกต์ใช้ในการดำเนินชีวิตประจำวัน	นักเรียน ร.ร.บ้านวังไฮ ร.ร.บ้านบุง ร.ร.บ้านนาตะแบง 2	20,000	20,000	20,000	20,000	20,000	นักเรียนเข้าร่วมกิจกรรมมีความพึงพอใจไม่น้อยกว่าร้อยละ 80	นักเรียนมีอุปนิสัยพอเพียงนำไปประยุกต์ใช้ในการดำเนินชีวิตประจำวันได้เกิดแนวคิดนำหลักปรัชญาเศรษฐกิจพอเพียงสู่การปฏิบัติได้จริง	กองการศึกษา
11	อุดหนุนโครงการวันเด็กแห่งชาติ	เพื่อให้เด็กนักเรียนได้ตระหนักถึงความสำคัญและรู้บทบาทหน้าที่ของเด็กและเยาวชนที่ดีแสดงออกพร้อมอยากเรียนรู้กับผู้อื่นมากขึ้น	นักเรียน ร.ร.บ้านวังไฮ ร.ร.บ้านบุง ร.ร.บ้านนาตะแบง 2	30,000	30,000	30,000	30,000	30,000	นักเรียนเข้าร่วมกิจกรรมมีความพึงพอใจไม่น้อยกว่าร้อยละ 80	เพื่อให้เด็กนักเรียนได้ตระหนักถึงความสำคัญและรู้บทบาทหน้าที่ของเด็กและเยาวชนที่ดีแสดงออกพร้อมอยากเรียนรู้กับผู้อื่นมากขึ้น	กองการศึกษา

ก. ยุทธศาสตร์จังหวัดที่ 4 พัฒนาเมืองและชุมชนน่าอยู่อย่างยั่งยืน

ข. ยุทธศาสตร์การพัฒนาขององค์กรปกครองส่วนท้องถิ่นในเขตจังหวัดมุกดาหาร ยุทธศาสตร์ที่ 5 เสริมสร้างการศึกษาที่มีมาตรฐานสากล

6. ยุทธศาสตร์ด้านการส่งเสริมการพัฒนาการศึกษาที่ทันสมัย

6.1 แผนงานการศึกษา

ที่	โครงการ	วัตถุประสงค์	เป้าหมาย (ผลผลิตของโครงการ)	งบประมาณ					ตัวชี้วัด (KPI)	ผลที่คาดว่าจะได้รับ	หน่วยงานรับผิดชอบหลัก
				2566	2567	2568	2569	2570			
12	อุดหนุนอาหารกลางวันโรงเรียนในเขตเทศบาลตำบลภูวง	เพื่อให้เด็กนักเรียนได้มีอาหารกลางวันครบทั้ง 5 หมู่	อาหารกลางวันนักเรียน ร.ร.บ้านวังไฮ ร.ร.บ้านบุง ร.ร.บ้านนาตะแบง 2	1,260,000	1,260,000	1,260,000	1,260,000	1,260,000	ร้อยละ 80 ของนักเรียนที่พึงพอใจ	เด็กนักเรียนได้มีอาหารกลางวันครบทั้ง 5 หมู่	กองการศึกษา
13	พัฒนาศักยภาพครูและบุคลากรทางการศึกษา	เพื่อเข้าร่วมประชุมสัมมนาหรืออบรมตามมาตรฐานตำแหน่งหรืองานในหน้าที่ความรับผิดชอบ	ครูผู้ดูแลเด็ก,ผู้ดูแลเด็ก และบุคลากรทางการศึกษา ฯลฯ	15,000	15,000	15,000	15,000	15,000	ร้อยละ 80 ของครู,ผู้ดูแลเด็กและบุคลากรทางการศึกษาที่พึงพอใจ	บุคลากรมีความรู้ความสามารถนำมาใช้ในการปฏิบัติงานได้อย่างมีประสิทธิภาพเพิ่มมากขึ้น	กองการศึกษา
14	ส่งเสริมความสามารถในการสอนของผู้สอน	เพื่อส่งเสริมให้ผู้สอนเรียนรู้เทคนิคที่หลากหลายในการสอน	ครู,และผู้ดูแลเด็ก	5,000	5,000	5,000	5,000	5,000	ร้อยละ 80 ของครู,และผู้ดูแลเด็กที่พึงพอใจ	ผู้สอนเรียนรู้เทคนิคที่หลากหลายในการสอน	กองการศึกษา ศพด. ทต.ภูวง
15	พัฒนาภาษาสำหรับเด็ก	ทำให้ผู้สอนได้เรียนรู้เทคนิคการสอนภาษาต่างประเทศหลายๆ ภาษา	ครู,และผู้ดูแลเด็ก	5,000	5,000	5,000	5,000	5,000	ร้อยละ 80 ของครู,และผู้ดูแลเด็กที่พึงพอใจ	ผู้สอนได้เรียนรู้เทคนิคการสอนภาษาต่างประเทศหลายๆ ภาษา	กองการศึกษา ศพด. ทต.ภูวง

ก. ยุทธศาสตร์จังหวัดที่ 4 พัฒนาเมืองและชุมชนน่าอยู่อย่างยั่งยืน

ข. ยุทธศาสตร์การพัฒนาขององค์กรปกครองส่วนท้องถิ่นในเขตจังหวัดมุกดาหาร ยุทธศาสตร์ที่ 5 เสริมสร้างการศึกษาที่มีมาตรฐานสากล

6. ยุทธศาสตร์ด้านการส่งเสริมการพัฒนาการศึกษาที่ทันสมัย

6.1 แผนงานการศึกษา

ที่	โครงการ	วัตถุประสงค์	เป้าหมาย (ผลผลิตของโครงการ)	งบประมาณ					ตัวชี้วัด (KPI)	ผลที่คาดว่าจะได้รับ	หน่วยงานรับผิดชอบหลัก
				2566	2567	2568	2569	2570			
16	สร้างภาคีเครือข่ายทางการศึกษาของศูนย์พัฒนาเด็กเล็ก	เพื่อสร้างเครือข่ายทางการศึกษา	ไม่น้อยกว่า 2 ภาคี	5,000	5,000	5,000	5,000	5,000	ร้อยละ 80 ของครู,และ ผู้ดูแลเด็ก พึงพอใจ	ครูมีเครือข่ายทางการศึกษามีการแลกเปลี่ยนเรียนรู้	กองการศึกษา ศพด. ทต.ภูวง
17	จัดระบบประกันคุณภาพภายในตามระบบ PDCA	เพื่อให้บุคลากรทางการศึกษาสามารถจัดระบบประกันคุณภาพภายในตามระบบ PDCA ได้อย่างมีประสิทธิภาพ	ครู,ผู้ดูแลเด็กและบุคลากรทางการศึกษา	5,000	5,000	5,000	5,000	5,000	ร้อยละ 80 ของครู,ผู้ดูแลเด็กและบุคลากรทางการศึกษาที่พึงพอใจ	บุคลากรมีความสามารถจัดระบบประกันคุณภาพภายในตามระบบ PDCA ได้อย่างมีประสิทธิภาพ	กองการศึกษา ศพด. ทต.ภูวง
18	ส่งเสริมพัฒนาการ 4 ด้าน	-เพื่อจัดกิจกรรมส่งเสริมพัฒนาการเด็กนักเรียนใน ศพด.ให้ เป็นไปตามวัยอย่างเหมาะสม -เพื่อจัดกิจกรรมให้ความรู้แก่ผู้ปกครองในการส่งเสริมพัฒนาการนักเรียน	จำนวนเด็กเล็กในศูนย์พัฒนาเด็กเทศบาลตำบลภูวง	35,000	35,000	35,000	35,000	35,000	ร้อยละ 80 ของเด็กนักเรียนและผู้ปกครองพึงพอใจ	-นักเรียนมีพัฒนาการตามวัยอย่างเหมาะสมและเป็นไปอย่างเต็มตามศักยภาพ -ผู้ปกครองเข้าในการส่งเสริมพัฒนาการนักเรียน	กองการศึกษา ศพด. ทต.ภูวง



ก. ยุทธศาสตร์จังหวัดที่ 4 พัฒนาเมืองและชุมชนน่าอยู่อย่างยั่งยืน

ข. ยุทธศาสตร์การพัฒนาขององค์กรปกครองส่วนท้องถิ่นในเขตจังหวัดมุกดาหาร ยุทธศาสตร์ที่ 5 เสริมสร้างการศึกษาที่มีมาตรฐานสากล

6. ยุทธศาสตร์ด้านการส่งเสริมการพัฒนาการศึกษาที่ทันสมัย

6.1 แผนงานการศึกษา

ที่	โครงการ	วัตถุประสงค์	เป้าหมาย (ผลผลิตของโครงการ)	งบประมาณ					ตัวชี้วัด (KPI)	ผลที่คาดว่าจะได้รับ	หน่วยงานรับผิดชอบหลัก
				2566	2567	2568	2569	2570			
19	ส่งเสริมสุขภาพเด็กและอนามัยเด็กปฐมวัย	เพื่อให้เด็กมีสุขภาพร่างกายแข็งแรง	ครู,ผู้ดูแลเด็กและบุคลากรทางการศึกษา	20,000	20,000	20,000	20,000	20,000	ร้อยละ 80 ของครู,ผู้ดูแลเด็กและบุคลากรทางการศึกษาที่พึงพอใจ	เด็กมีสุขภาพร่างกายแข็งแรง	กองการศึกษา ศพด. ทต.ภูวง
20	พัฒนาศักยภาพคณะกรรมการบริหารศูนย์พัฒนาเด็กเล็ก	เพื่อให้คณะกรรมการบริหารศูนย์พัฒนาเด็กเล็กมีความรู้ความสามารถเข้าใจในบทบาทหน้าที่	คณะกรรมการบริหารศูนย์พัฒนาเด็กเล็กมีความรู้ความเข้าใจสนบพพาทหน้าที่	10,000	10,000	10,000	10,000	10,000	ร้อยละ 80 ของคณะกรรมการที่พึงพอใจ	การบริหารที่โปร่งใสมีมาตรการ ที่ง่ายต่อการตรวจสอบให้เป็นที่พอใจ	กองการศึกษา ศพด. ทต.ภูวง
21	ส่งเสริมศักยภาพของเด็กและเยาวชน	เพื่อให้ผู้เรียนกล้าแสดงออกและสามารถร่วมกิจกรรมกับผู้อื่นได้อย่างมีความสุข	เด็กและเยาวชน	30,000	30,000	30,000	30,000	30,000	ร้อยละ 80 ของเด็กและเยาวชนที่พึงพอใจ	ผู้เรียนกล้าแสดงออกและสามารถร่วมกิจกรรมกับผู้อื่นได้อย่างมีความสุข	กองการศึกษา ศพด. ทต.ภูวง

ก. ยุทธศาสตร์จังหวัดที่ 4 พัฒนาเมืองและชุมชนน่าอยู่อย่างยั่งยืน

ข. ยุทธศาสตร์การพัฒนาขององค์กรปกครองส่วนท้องถิ่นในเขตจังหวัดมุกดาหาร ยุทธศาสตร์ที่ 5 เสริมสร้างการศึกษาที่มีมาตรฐานสากล

6. ยุทธศาสตร์ด้านการส่งเสริมการพัฒนาการศึกษาที่ทันสมัย

6.1 แผนงานการศึกษา

ที่	โครงการ	วัตถุประสงค์	เป้าหมาย (ผลผลิตของโครงการ)	งบประมาณ					ตัวชี้วัด (KPI)	ผลที่คาดว่าจะได้รับ	หน่วยงานรับผิดชอบหลัก
				2566	2567	2568	2569	2570			
22	แข่งขันทักษะวิชาการ	-เพื่อให้ผู้เรียนได้มีการพัฒนาทางร่างกาย อารมณ์ สังคม สติปัญญา และจิตใจ -เพื่อให้นักเรียนพัฒนาทักษะด้านวิชาการอย่างหลากหลาย -เพื่อให้นักเรียนมีความคิดรวบยอด คิดแก้ปัญหา และความคิดริเริ่มสร้างสรรค์	เด็กนักเรียน	5,000	5,000	5,000	5,000	5,000	ร้อยละ 80 ของเด็กนักเรียนที่พึงพอใจ	นักเรียนมีการพัฒนาทางร่างกาย อารมณ์ สังคม สติปัญญา และมีทักษะทางวิชาการ	กองการศึกษา ศพด. ทต.ภูวง
23	พัฒนาสภาพแวดล้อม ปรับภูมิทัศน์ศูนย์พัฒนาเด็กเล็ก	เพื่อให้ศูนย์พัฒนาเด็กเล็กมีสภาพแวดล้อมที่น่าอยู่สวยงาม เหมาะสมกับการจัดการเรียนการสอน	ศูนย์พัฒนาเด็กเล็กเทศบาลตำบลภูวง	20,000	20,000	20,000	20,000	20,000	ร้อยละ 80 ของผู้ใช้บริการพึงพอใจ	ศูนย์พัฒนาเด็กเล็กมีสภาพแวดล้อมที่น่าอยู่สวยงาม เหมาะสมกับการจัดการเรียนการสอน	กองการศึกษา ศพด. ทต.ภูวง

ก. ยุทธศาสตร์จังหวัดที่ 4 พัฒนาเมืองและชุมชนน่าอยู่อย่างยั่งยืน

ข. ยุทธศาสตร์การพัฒนาขององค์กรปกครองส่วนท้องถิ่นในเขตจังหวัดมุกดาหาร ยุทธศาสตร์ที่ 5 เสริมสร้างการศึกษาที่มีมาตรฐานสากล

6. ยุทธศาสตร์ด้านการส่งเสริมการพัฒนาการศึกษาที่ทันสมัย

6.1 แผนงานการศึกษา

ที่	โครงการ	วัตถุประสงค์	เป้าหมาย (ผลผลิตของโครงการ)	งบประมาณ					ตัวชี้วัด (KPI)	ผลที่คาดว่าจะได้รับ	หน่วยงานรับผิดชอบหลัก
				2566	2567	2568	2569	2570			
24	พัฒนาโครงสร้างศูนย์พัฒนาเด็กเล็ก	เพื่อให้ศูนย์พัฒนาเด็กเล็กมีโครงสร้างที่สวยงามดึงดูดใจให้ผู้เรียนใฝ่เรียนรู้	บริเวณศูนย์พัฒนาเด็กเล็กเทศบาลตำบลภูวง	100,000	100,000	100,000	100,000	100,000	ร้อยละ 80 ของผู้ใช้บริการพึงพอใจ	ศูนย์พัฒนาเด็กเล็กมีสภาพแวดล้อมที่น่าอยู่สวยงามดึงดูดใจให้ผู้เรียนใฝ่เรียนรู้	กองการศึกษา ศพด. ทต.ภูวง
25	ปรับปรุงซ่อมแซมศูนย์พัฒนาเด็กเล็กเทศบาลตำบลภูวง	เพื่อให้ศูนย์พัฒนาเด็กเล็กมีความสวยงามบรรยากาศที่เอื้อต่อการเรียนรู้	บริเวณศูนย์พัฒนาเด็กเล็กเทศบาลตำบลภูวง	20,000	20,000	20,000	20,000	20,000	ร้อยละ 80 ของผู้ใช้บริการพึงพอใจ	ศูนย์พัฒนาเด็กเล็กมีสภาพแวดล้อมที่น่าอยู่สวยงามและบรรยากาศที่เอื้อต่อการเรียนรู้	กองการศึกษา ศพด. ทต.ภูวง
26	ปรับปรุงซ่อมแซมรั้วและกำแพงศูนย์พัฒนาเด็กเล็ก	เพื่อให้ศูนย์พัฒนาเด็กเล็กมีความสวยงามบรรยากาศที่เอื้อต่อการเรียนรู้	บริเวณศูนย์พัฒนาเด็กเล็กเทศบาลตำบลภูวง	200,000	200,000	200,000	200,000	200,000	ร้อยละ 80 ของผู้ใช้บริการพึงพอใจ	ศูนย์พัฒนาเด็กเล็กมีสภาพแวดล้อมที่น่าอยู่สวยงามเหมาะสมกับการจัดการเรียนการสอน	กองการศึกษา ศพด. ทต.ภูวง

ก. ยุทธศาสตร์จังหวัดที่ 4 พัฒนาเมืองและชุมชนอย่างยั่งยืน

ข. ยุทธศาสตร์การพัฒนาขององค์กรปกครองส่วนท้องถิ่นในเขตจังหวัดมุกดาหาร ยุทธศาสตร์ที่ 5 เสริมสร้างการศึกษาที่มีมาตรฐานสากล

6. ยุทธศาสตร์ด้านการส่งเสริมการพัฒนาการศึกษาที่ทันสมัย

6.1 แผนงานการศึกษา

ที่	โครงการ	วัตถุประสงค์	เป้าหมาย (ผลผลิตของโครงการ)	งบประมาณ					ตัวชี้วัด (KPI)	ผลที่คาดว่าจะ ได้รับ	หน่วยงานรับ ผิดชอบหลัก
				2566	2567	2568	2569	2570			
27	จัดบรรยากาศในห้องเรียน อาคารศูนย์พัฒนาเด็กเล็ก	-เพื่อให้ในห้องเรียนมีบรรยากาศที่เอื้อต่อการเรียนรู้ -เพื่อให้บรรยากาศในห้องเรียนสะอาดสวยงามเป็นระเบียบ	อาคารภายในห้องเรียน	10,000	10,000	10,000	10,000	10,000	ร้อยละ 80 ของเด็กนักเรียนและผู้ปกครองพึงพอใจ	ห้องเรียนสะอาด สวยงาม เป็นระเบียบนักเรียนมีความคิดสร้างสรรค์และจินตนาการ	กองการศึกษา ศพด. ทต.ภูวง
28	ที่อ่านหนังสือประจำหมู่บ้าน	-เพื่อให้ประชาชนมีนิสัยรักการอ่านและใช้เวลาว่างให้เกิดประโยชน์	7 หมู่บ้าน	50,000	50,000	50,000	50,000	50,000	ร้อยละ 80 ของเด็กนักเรียนและผู้ปกครองพึงพอใจ	เพื่อให้ประชาชนมีนิสัยรักการอ่านและใช้เวลาว่างให้เกิดประโยชน์	กองการศึกษา
29	ที่อ่านหนังสือประจำเทศบาลตำบลภูวง	เพื่อให้ประชาชนมีนิสัยรักการอ่านและใช้เวลาว่างให้เกิดประโยชน์	เทศบาลตำบลภูวง	20,000	20,000	20,000	20,000	20,000	ร้อยละ 80 ของผู้ใช้บริการพึงพอใจ	เพื่อให้ประชาชนมีนิสัยรักการอ่านและใช้เวลาว่างให้เกิดประโยชน์	กองการศึกษา
30	ส่งเสริมแหล่งเรียนรู้ประจำท้องถิ่น	เพื่อให้เกิดแหล่งเรียนรู้หลากหลายต่อการจัดประสบการณ์	7 แหล่ง	35,000	35,000	35,000	35,000	35,000	ร้อยละ 80 ของผู้ใช้บริการพึงพอใจ	เพื่อให้เกิดแหล่งเรียนรู้หลากหลายต่อการจัดประสบการณ์	กองการศึกษา

ก. ยุทธศาสตร์จังหวัดที่ 4 พัฒนาเมืองและชุมชนอย่างยั่งยืน

ข. ยุทธศาสตร์การพัฒนาขององค์กรปกครองส่วนท้องถิ่นในเขตจังหวัดมุกดาหาร ยุทธศาสตร์ที่ 5 เสริมสร้างการศึกษาที่มีมาตรฐานสากล

6. ยุทธศาสตร์ด้านการส่งเสริมการพัฒนาศึกษาที่ทันสมัย

6.1 แผนงานการศึกษา

ที่	โครงการ	วัตถุประสงค์	เป้าหมาย (ผลผลิตของโครงการ)	งบประมาณ					ตัวชี้วัด (KPI)	ผลที่คาดว่าจะได้รับ	หน่วยงานรับผิดชอบหลัก
				2566	2567	2568	2569	2570			
31	ปลูกผักสวนครัวและสมุนไพร	ฝึกให้เด็กนักเรียนพัฒนาการเรียนรู้การปลูกพืชผักสวนครัวและสมุนไพรและศึกษาธรรมชาติ -เพื่อพัฒนาศูนย์พัฒนาเด็กเล็กให้เป็นแหล่งเรียนรู้	ศูนย์พัฒนาเด็กเล็กให้เป็นแหล่งเรียนรู้	2,000	2,000	2,000	2,000	2,000	ร้อยละ 80 ของเด็กนักเรียนพึงพอใจ	ศูนย์พัฒนาเด็กเล็กให้เป็นแหล่งเรียนรู้	กองการศึกษา ศพด. ทต.ภูวง
32	สานสัมพันธ์ศูนย์พัฒนาเด็กเล็กกับบ้าน	เพื่อให้ครูปฏิบัติงานร่วมกับผู้ปกครอง	ครูและผู้ปกครอง 60 คน	5,000	5,000	5,000	5,000	5,000	ร้อยละ 80 ของเด็กนักเรียนและผู้ปกครองพึงพอใจ	เพื่อให้ครูปฏิบัติงานร่วมกับผู้ปกครอง	กองการศึกษา ศพด. ทต.ภูวง
33	ส่งเสริมสุขภาพช่องปากและป้องกันควบคุมโรคติดต่อ	-เพื่อเสริมสร้างพฤติกรรมทันตสุขภาพที่เหมาะสม -เพื่อจัดกิจกรรมส่งเสริมสุขภาพช่องปากและควบคุมโรคติดต่อนักเรียนในศูนย์พัฒนาเด็กเล็ก -เพื่อจัดกิจกรรมให้ความรู้แก่ผู้ปกครองในการส่งเสริมสุขภาพช่องปากและควบคุมโรคติดต่อ	ศูนย์พัฒนาเด็กเล็กเทศบาลตำบลภูวง	10,000	10,000	10,000	10,000	10,000	ร้อยละ 80 ของเด็กนักเรียนและผู้ปกครองพึงพอใจ	-เพื่อเสริมสร้างพฤติกรรมทันตสุขภาพที่เหมาะสม -เพื่อจัดกิจกรรมส่งเสริมสุขภาพช่องปากและควบคุมโรคติดต่อนักเรียนในศูนย์พัฒนาเด็กเล็ก -เพื่อจัดกิจกรรมให้ความรู้แก่ผู้ปกครองในการส่งเสริมสุขภาพช่องปากและควบคุมโรคติดต่อ	กองการศึกษา ศพด. ทต.ภูวง

ก. ยุทธศาสตร์จังหวัดที่ 4 พัฒนาเมืองและชุมชนน่าอยู่อย่างยั่งยืน

ข. ยุทธศาสตร์การพัฒนาขององค์กรปกครองส่วนท้องถิ่นในเขตจังหวัดมุกดาหาร ยุทธศาสตร์ที่ 5 เสริมสร้างการศึกษาที่มีมาตรฐานสากล

6. ยุทธศาสตร์ด้านการส่งเสริมการพัฒนาการศึกษาที่ทันสมัย

6.1 แผนงานการศึกษา

ที่	โครงการ	วัตถุประสงค์	เป้าหมาย (ผลผลิตของโครงการ)	งบประมาณ					ตัวชี้วัด (KPI)	ผลที่คาดว่าจะ จะได้รับ	หน่วยงานรับ ผิดชอบหลัก
				2566	2567	2568	2569	2570			
34	ส่งเสริมสุขภาพและ ภาวะโภชนาการ	-เพื่อเฝ้าระวังรักษา สุขภาพนักเรียนที่ เจ็บป่วยในศูนย์พัฒนา เด็กเล็ก -เพื่อเฝ้าระวังและ ติดตามทางโภชนาการ ในกลุ่มนักเรียนที่เสี่ยง ต่อการมีภาวะทาง โภชนาการ -เพื่อส่งเสริมให้ ผู้ปกครองมีความรู้ ความเข้าใจถึงสุขภาพ และภาวะโภชนาการ	-จัดกิจกรรมส่งเสริม สุขภาพและภาวะ โภชนาการนักเรียน -จัดกิจกรรมให้ ผู้ปกครองมีความรู้ ความเข้าใจถึงสุขภาพ และภาวะโภชนาการ สำหรับนักเรียน	10,000	10,000	10,000	10,000	10,000	ร้อยละ 80 ของผู้ใช้บริการ พึงพอใจ	-นักเรียนได้รับการ ดูแลและส่งเสริม สุขภาพ -นักเรียนรู้จักรักษา สุขภาพตนเองและมี สุขอนามัยที่ดี -ลดปัญหานักเรียนมี ภาวะน้ำหนักไม่ตาม เกณฑ์ ในกลุ่มนักเรียน ที่เสี่ยงต่อการมีภาวะ ทางโภชนาการ -ผู้ปกครองมีความรู้ ความเข้าใจถึงสุขภาพ และภาวะโภชนาการ สำหรับนักเรียน	กองการศึกษา ศพด. ทต.ภูวง
35	ห้องสมุด เพื่อการเรียนรู้	เพื่อให้ผู้เรียนมีหนังสือ ที่หลากหลายกระตุ้น การรักการอ่าน	ผู้เรียนมีหนังสือที่ หลากหลาย กระตุ้นการ รักการอ่าน	10,000	10,000	10,000	10,000	10,000	ร้อยละ 80 ของผู้ใช้บริการ พึงพอใจ	ผู้เรียนมีหนังสือที่ หลากหลาย กระตุ้น การรักการอ่าน	กองการศึกษา ศพด. ทต.ภูวง

ก. ยุทธศาสตร์จังหวัดที่ 4 พัฒนาเมืองและชุมชนน่าอยู่อย่างยั่งยืน

ข. ยุทธศาสตร์การพัฒนาขององค์กรปกครองส่วนท้องถิ่นในเขตจังหวัดมุกดาหาร ยุทธศาสตร์ที่ 5 เสริมสร้างการศึกษาที่มีมาตรฐานสากล

6. ยุทธศาสตร์ด้านการส่งเสริมการพัฒนาการศึกษาที่ทันสมัย

6.1 แผนงานการศึกษา

ที่	โครงการ	วัตถุประสงค์	เป้าหมาย (ผลผลิตของโครงการ)	งบประมาณ					ตัวชี้วัด (KPI)	ผลที่คาดว่าจะ จะได้รับ	หน่วยงานรับ ผิดชอบหลัก
				2566	2567	2568	2569	2570			
36	ศูนย์เด็กเล็กพ่อแม่	-เพื่อส่งเสริมภาวะ โภชนาการนักเรียนใน ศูนย์พัฒนาเด็กเล็กให้ เป็นไปตามวัยอย่าง เหมาะสม -เพื่อจัดกิจกรรมให้ ความรู้แก่ผู้ปกครองใน การส่งเสริมภาวะ โภชนาการนักเรียน	-ประเมินนักเรียนมีภาวะ โภชนาการไม่ได้ตาม เกณฑ์มาตรฐาน เดือนละ 1 ครั้ง -ให้ความรู้แก่ผู้ปกครอง ในการส่งเสริมภาวะ โภชนาการนักเรียน	5,000	5,000	5,000	5,000	5,000	ร้อยละ 80 ของเด็กนักเรียน และผู้ปกครอง พึงพอใจ	-นักเรียนมีภาวะ โภชนาการตามเกณฑ์ มาตรฐานเหมาะสม ตามวัย -ผู้ปกครองมีความรู้ ความเข้าใจในการ ส่งเสริมภาวะ โภชนาการนักเรียน	กองการศึกษา ศพด. ทต.ภูวง
37	แข่งขันกีฬาสำหรับเด็ก พัฒนาเด็กเล็ก	เพื่อให้เด็กเล็ก เสริมสร้างพัฒนาการ ให้เหมาะสมตามวัย และมีร่างกายแข็งแรง	เด็กเล็กมีพัฒนาการ เหมาะสมตามวัยและมี ร่างกายแข็งแรง	5,000	5,000	5,000	5,000	5,000	ร้อยละ 80 ของเด็กนักเรียน และผู้ปกครอง พึงพอใจ	เด็กเล็กมีพัฒนาการ เหมาะสมตามวัยและ มีร่างกายแข็งแรง	กองการศึกษา ศพด. ทต.ภูวง
รวม	37 โครงการ			3,256,900	3,256,900	3,256,900	3,256,900	3,256,900			

ก. ยุทธศาสตร์จังหวัดที่ 4 พัฒนาเมืองและชุมชนน่าอยู่อย่างยั่งยืน

ข. ยุทธศาสตร์การพัฒนาขององค์กรปกครองส่วนท้องถิ่นในเขตจังหวัดมุกดาหาร ยุทธศาสตร์ที่ 5 เสริมสร้างการศึกษาที่มีมาตรฐานสากล

6. ยุทธศาสตร์ด้านการส่งเสริมการพัฒนาการศึกษาที่ทันสมัย

6.2 แผนงานอุตสาหกรรมและการโยธา

ที่	โครงการ	วัตถุประสงค์	เป้าหมาย (ผลผลิตของโครงการ)	งบประมาณ					ตัวชี้วัด (KPI)	ผลที่คาดว่าจะได้รับ	หน่วยงานรับผิดชอบหลัก
				2566	2567	2568	2569	2570			
1	ก่อสร้างอาคาร เอนกประสงค์ ศพด. เทศบาลตำบลภูวง	เพื่อเป็นสถานที่ ในการจัดกิจกรรม ต่างๆ ของ ศพด.	ขนาดประมาณ 5.0 ม.X12.0 ม.	500,000	500,000	500,000	500,000	500,000	ร้อยละ 80 ของ ผู้ใช้บริการ พึงพอใจ	เพื่อเป็นสถานที่ ครู ศพด. , นักเรียน และผู้ปกครอง จัด กิจกรรมต่างๆ ร่วมกัน	กองการศึกษา กองช่าง
รวม	1 โครงการ			500,000	500,000	500,000	500,000	500,000			



รายละเอียดโครงการพัฒนา  
แผนพัฒนาท้องถิ่น พ.ศ. 2566 - 2570

แบบ ผ.02/2

สำหรับ โครงการที่เกินศักยภาพขององค์กรปกครองส่วนท้องถิ่นที่ใช้สำหรับประสานแผนพัฒนาท้องถิ่น  
เทศบาลตำบลภูวง อำเภอหนองสูง จังหวัดมุกดาหาร

ก. ยุทธศาสตร์จังหวัดที่ 4 พัฒนาเมืองและชุมชนน่าอยู่อย่างยั่งยืน

ข. ยุทธศาสตร์การพัฒนาขององค์กรปกครองส่วนท้องถิ่นในเขตจังหวัดมุกดาหาร ยุทธศาสตร์ที่ 1 เสริมสร้างท้องถิ่นเมืองน่าอยู่

1. ยุทธศาสตร์ด้านการเสริมสร้างตำบลน่าอยู่

1.1 แผนงานสร้างความเข้มแข็งของชุมชน

ที่	โครงการ	วัตถุประสงค์	เป้าหมาย (ผลผลิตของโครงการ)	งบประมาณ					ตัวชี้วัด (KPI)	ผลที่คาดว่าจะได้รับ	หน่วยงานรับผิดชอบหลัก
				2566	2567	2568	2569	2570			
1	ส่งเสริมเลี้ยงโคแม่พันธุ์	เพื่อส่งเสริมสนับสนุนกลุ่มเลี้ยงโคแม่พันธุ์ตำบลภูวง ได้มีรายได้และอาชีพเสริม	กลุ่มเลี้ยงโคแม่พันธุ์ตำบลภูวง	3,500,000	3,500,000	3,500,000	3,500,000	3,500,000	จำนวนโคแม่พันธุ์เพิ่มขึ้น	ประชาชนมีรายได้ มีอาชีพเสริม และขยายพันธุ์โคแม่พันธุ์เพิ่มขึ้น	สำนักปลัด พมจ. จ.มุกดาหาร ฯลฯ
รวม	1 โครงการ			3,500,000	3,500,000	3,500,000	3,500,000	3,500,000			

ก. ยุทธศาสตร์จังหวัดที่ 4 พัฒนาเมืองและชุมชนน่าอยู่อย่างยั่งยืน

ข. ยุทธศาสตร์การพัฒนาขององค์กรปกครองส่วนท้องถิ่นในเขตจังหวัดมุกดาหาร ยุทธศาสตร์ที่ 1 เสริมสร้างท้องถิ่นเมืองน่าอยู่

1. ยุทธศาสตร์ด้านการเสริมสร้างตำบลน่าอยู่

1.2 แผนงานอุตสาหกรรมและการโยธา

ที่	โครงการ	วัตถุประสงค์	เป้าหมาย (ผลผลิตของโครงการ)	งบประมาณ					ตัวชี้วัด (KPI)	ผลที่คาดว่าจะ จะได้รับ	หน่วยงานรับ ผิดชอบหลัก
				2566	2567	2568	2569	2570			
1	เสริมผิวจราจร แอสฟัลต์ติกคอนกรีต ถนนภายในหมู่บ้าน บ้านวังไฮ หมู่ที่ 1,2	เพื่อประชาชนได้มี ถนนสำหรับใช้ใ้ใน การคมนาคมอย่าง สะดวกรวดเร็วและ ปลอดภัย	กว้างประมาณ 4 เมตร ยาวประมาณ 3,000 เมตร	6,000,000	6,000,000	6,000,000	6,000,000	6,000,000	ประชาชนมี ความพึง พอใจร้อยละ 60	ประชาชนได้มี ถนนสำหรับใช้ใ้ใน การคมนาคมอย่าง สะดวกรวดเร็ว และปลอดภัย	กองช่าง สถ. ฯลฯ
2	เสริมผิวจราจร แอสฟัลต์ติกคอนกรีต ถนนภายในหมู่บ้าน บ้านผาขาม หมู่ที่ 3	เพื่อประชาชนได้มี ถนนสำหรับใช้ใ้ใน การคมนาคมอย่าง สะดวกรวดเร็วและ ปลอดภัย	กว้างประมาณ 4 เมตร ยาวประมาณ 800 เมตร	1,400,000	1,400,000	1,400,000	1,400,000	1,400,000	ประชาชนมี ความพึง พอใจร้อยละ 60	ประชาชนได้มี ถนนสำหรับใช้ใ้ใน การคมนาคมอย่าง สะดวกรวดเร็ว และปลอดภัย	กองช่าง สถ. ฯลฯ
3	เสริมผิวจราจร แอสฟัลต์ติกคอนกรีต ถนนภายในหมู่บ้าน บ้านนาตะแบง หมู่ที่ 6	เพื่อประชาชนได้มี ถนนสำหรับใช้ใ้ใน การคมนาคมอย่าง สะดวกรวดเร็วและ ปลอดภัย	กว้างประมาณ 4 เมตร ยาวประมาณ 2,000 เมตร	4,800,000	4,800,000	4,800,000	4,800,000	4,800,000	ประชาชนมี ความพึง พอใจร้อยละ 60	ประชาชนได้มี ถนนสำหรับใช้ใ้ใน การคมนาคมอย่าง สะดวกรวดเร็ว และปลอดภัย	กองช่าง สถ. ฯลฯ

ก. ยุทธศาสตร์จังหวัดที่ 4 พัฒนาเมืองและชุมชนน่าอยู่อย่างยั่งยืน

ข. ยุทธศาสตร์การพัฒนาขององค์การปกครองส่วนท้องถิ่นในเขตจังหวัดมุกดาหาร ยุทธศาสตร์ที่ 1 เสริมสร้างท้องถิ่นเมืองน่าอยู่

1. ยุทธศาสตร์ด้านการเสริมสร้างตำบลน่าอยู่

1.2 แผนงานอุตสาหกรรมและการโยธา

ที่	โครงการ	วัตถุประสงค์	เป้าหมาย (ผลผลิตของโครงการ)	งบประมาณ					ตัวชี้วัด (KPI)	ผลที่คาดว่าจะได้รับ	หน่วยงานรับผิดชอบหลัก
				2566	2567	2568	2569	2570			
4	ก่อสร้างสะพานคอนกรีตเสริมเหล็ก หมู่ที่ 7	เพื่อประชาชนได้เดินทางอย่างสะดวก รวดเร็วและปลอดภัย	กว้างประมาณ 4 เมตร ยาวประมาณ 80 เมตร	5,000,000	5,000,000	5,000,000	5,000,000	5,000,000	ประชาชนมีความพึงพอใจร้อยละ 60	ประชาชนได้เดินทางอย่างสะดวก รวดเร็ว และปลอดภัย	กองช่าง สถ. โยธา จ.มุกดาหาร ฯลฯ
5	ก่อสร้างสะพานคอนกรีตเสริมเหล็ก หมู่ที่ 3	เพื่อประชาชนได้เดินทางอย่างสะดวก รวดเร็วและปลอดภัย	กว้างประมาณ 4 เมตร ยาวประมาณ 80 เมตร	5,000,000	5,000,000	5,000,000	5,000,000	5,000,000	ประชาชนมีความพึงพอใจร้อยละ 60	ประชาชนได้เดินทางอย่างสะดวก รวดเร็ว และปลอดภัย	กองช่าง สถ. โยธา จ.มุกดาหาร ฯลฯ
6	ก่อสร้างสะพานคอนกรีตเสริมเหล็ก หมู่ที่ 5	เพื่อประชาชนได้เดินทางอย่างสะดวก รวดเร็วและปลอดภัย	กว้างประมาณ 4 เมตร ยาวประมาณ 80 เมตร	5,000,000	5,000,000	5,000,000	5,000,000	5,000,000	ประชาชนมีความพึงพอใจร้อยละ 60	ประชาชนได้เดินทางอย่างสะดวก รวดเร็ว และปลอดภัย	กองช่าง สถ. โยธา จ.มุกดาหาร ฯลฯ
7	ก่อสร้างถนน คสล. สายทางเลียบบูผาดู บ้านนาตะแบง หมู่ที่ 6	เพื่อให้ประชาชนเดินทางอย่างสะดวก รวดเร็ว	กว้างประมาณ 3 เมตร ยาวประมาณ 900 เมตร	1,500,000	1,500,000	1,500,000	1,500,000	1,500,000	ประชาชนมีความพึงพอใจร้อยละ 60	ให้ประชาชนเดินทางอย่างสะดวก รวดเร็ว	กองช่าง สถ. ฯลฯ
รวม	7 โครงการ			28,700,000	28,700,000	28,700,000	28,700,000	28,700,000			

ก. ยุทธศาสตร์จังหวัดที่ 1 ยกระดับมาตรฐานการเกษตรและการต่อยอดเพื่อเพิ่มมูลค่า

ข. ยุทธศาสตร์การพัฒนาขององค์กรปกครองส่วนท้องถิ่นในเขตจังหวัดมุกดาหาร ยุทธศาสตร์ที่ 3 เสริมสร้างการเกษตรให้มีประสิทธิภาพอย่างยั่งยืน

1. ยุทธศาสตร์ด้านการพัฒนาเศรษฐกิจและการเกษตร

1.3 แผนงานการเกษตร

ที่	โครงการ	วัตถุประสงค์	เป้าหมาย (ผลผลิตของโครงการ)	งบประมาณ					ตัวชี้วัด (KPI)	ผลที่คาดว่าจะได้รับ	หน่วยงานรับผิดชอบหลัก
				2566	2567	2568	2569	2570			
1	ขยายท่อส่งน้ำรับแรงดันสถานีสูบน้ำด้วยไฟฟ้าบ้านวังไฮ หมู่ที่ 1	เพื่อให้ประชาชนได้มีน้ำสำหรับการเกษตรและอุปโภคอย่างเพียงพอ	ระยะประมาณ 3,000 เมตร	15,000,000	15,000,000	15,000,000	15,000,000	15,000,000	ประชาชนมีความพึงพอใจร้อยละ 60	ประชาชนได้มีน้ำสำหรับการเกษตรและอุปโภคอย่างเพียงพอ	กองช่าง สภ. ชลประทาน จ.มุกดาหาร ฯลฯ
2	ก่อสร้างเขื่อนป้องกันตลิ่งริมห้วยบังอี่บ้านบุง หมู่ที่ 4	เพื่อกักเก็บน้ำให้ประชาชนได้ใช้อุปโภคทำการเกษตรและเลี้ยงสัตว์	เขื่อนป้องกันตลิ่งริมห้วยบังอี่ยาวประมาณ 200 เมตร	10,000,000	10,000,000	10,000,000	10,000,000	10,000,000	ประชาชนมีความพึงพอใจร้อยละ 60	ประชาชนมีน้ำอุปโภคทำการเกษตรและเลี้ยงสัตว์	กองช่าง สภ. ฯลฯ
3	ขุดเจาะบ่อบาดาลเพื่อการเกษตรและอุปโภคบริโภคภายในตำบลภูวง	เพื่อให้ประชาชนได้มีน้ำสำหรับการเกษตรและอุปโภค บริโภคอย่างเพียงพอ	จำนวน 50 แห่ง	2,500,000	2,500,000	2,500,000	2,500,000	2,500,000	ประชาชนมีความพึงพอใจร้อยละ 60	ให้ประชาชนได้มีน้ำสำหรับการเกษตรและอุปโภค บริโภคอย่างเพียงพอ	กองช่าง สภ. ชลประทาน จ.มุกดาหาร ฯลฯ
4	ขุดลอกฝายคึกฤทธิ์บ้านนาตะแบง หมู่ที่ 7	เพื่อกักเก็บน้ำให้ประชาชนได้ใช้อุปโภคทำการเกษตรและเลี้ยงสัตว์	ขนาดประมาณ ลึกเฉลี่ย 4 เมตร	500,000	500,000	500,000	500,000	500,000	ประชาชนมีความพึงพอใจร้อยละ 60	ประชาชนมีน้ำอุปโภคบริโภค ทำการเกษตรและเลี้ยงสัตว์	กองช่าง อบจ. มุกดาหาร ฯลฯ
5	ขุดลอกฝายเสนีย์บ้านนาตะแบง หมู่ที่ 7	เพื่อกักเก็บน้ำให้ประชาชนได้ใช้อุปโภคทำการเกษตรและเลี้ยงสัตว์	ขนาดประมาณ ลึกเฉลี่ย 4 เมตร	500,000	500,000	500,000	500,000	500,000	ประชาชนมีความพึงพอใจร้อยละ 60	ประชาชนมีน้ำอุปโภคบริโภค ทำการเกษตรและเลี้ยงสัตว์	กองช่าง อบจ. มุกดาหาร ฯลฯ

ก. ยุทธศาสตร์จังหวัดที่ 1 ยกระดับมาตรฐานการเกษตรและการต่อยอดเพื่อเพิ่มมูลค่า

ข. ยุทธศาสตร์การพัฒนาขององค์กรปกครองส่วนท้องถิ่นในเขตจังหวัดมุกดาหาร ยุทธศาสตร์ที่ 3 เสริมสร้างการเกษตรให้มีประสิทธิภาพอย่างยั่งยืน

1. ยุทธศาสตร์ด้านการพัฒนาเศรษฐกิจและการเกษตร

1.3 แผนงานการเกษตร

ที่	โครงการ	วัตถุประสงค์	เป้าหมาย (ผลผลิตของโครงการ)	งบประมาณ					ตัวชี้วัด (KPI)	ผลที่คาดว่าจะ จะได้รับ	หน่วยงานรับ ผิดชอบหลัก
				2566	2567	2568	2569	2570			
6	ก่อสร้างฝายน้ำล้น บ้านบุง หมู่ที่ 4	เพื่อกักเก็บน้ำให้ ประชาชนได้ใช้อุปโภค ทำการเกษตรและ เลี้ยงสัตว์	ฝายน้ำล้น บ้านบุง หมู่ที่ 4	40,000,000	40,000,000	40,000,000	40,000,000	40,000,000	ประชาชน มีความ พึงพอใจ ร้อยละ 60	ประชาชนมีน้ำอุปโภค ทำการเกษตรและ เลี้ยงสัตว์	กองช่าง สท. ชลประทาน จ.มุกดาหาร โยธา จ.มุกดาหาร ฯลฯ
7	ก่อสร้างท่อส่งน้ำด้วย พลังงานแสงอาทิตย์ เพื่อการเกษตรและ อุปโภคบริโภค ภายในตำบลภูวง	เพื่อให้ประชาชนได้มี น้ำใช้สำหรับ การเกษตรและอุปโภค บริโภคอย่างพอเพียง	จำนวน 50 แห่ง พร้อมวางท่อส่งน้ำ ระยะทางจุดละ 1,000 เมตร	25,000,000	25,000,000	25,000,000	25,000,000	25,000,000	ประชาชน มีความ พึงพอใจ ร้อยละ 60	ประชาชนมีน้ำอุปโภค บริโภค ทำการเกษตร และเลี้ยงสัตว์	กองช่าง สท. ฯลฯ
8	ขยายท่อส่งน้ำ รับแรงดัน สถานีสูบน้ำด้วยไฟฟ้า บ้านวังไฮ หมู่ที่ 2	เพื่อให้ประชาชนได้มี น้ำสำหรับการเกษตร และอุปโภคอย่าง เพียงพอ	ระยะทางประมาณ 3,000 เมตร	15,000,000	15,000,000	15,000,000	15,000,000	15,000,000	ประชาชน มีความ พึงพอใจ ร้อยละ 60	ประชาชนมีน้ำอุปโภค ทำการเกษตรและ เลี้ยงสัตว์	กองช่าง สท. ชลประทาน จ.มุกดาหาร ฯลฯ
9	ขยายท่อส่งน้ำ รับแรงดัน สถานีสูบน้ำด้วยไฟฟ้า บ้านผาขาม หมู่ที่ 3	เพื่อให้ประชาชนได้มี น้ำสำหรับการเกษตร และอุปโภคอย่าง เพียงพอ	ระยะทางประมาณ 3,000 เมตร	15,000,000	15,000,000	15,000,000	15,000,000	15,000,000	ประชาชน มีความ พึงพอใจ ร้อยละ 60	ประชาชนมีน้ำอุปโภค ทำการเกษตรและ เลี้ยงสัตว์	กองช่าง สท. ชลประทาน จ.มุกดาหาร ฯลฯ

ก. ยุทธศาสตร์จังหวัดที่ 1 ยกระดับมาตรฐานการเกษตรและการต่อยอดเพื่อเพิ่มมูลค่า

ข. ยุทธศาสตร์การพัฒนาขององค์กรปกครองส่วนท้องถิ่นในเขตจังหวัดมุกดาหาร ยุทธศาสตร์ที่ 3 เสริมสร้างการเกษตรให้มีประสิทธิภาพอย่างยั่งยืน

1. ยุทธศาสตร์ด้านการพัฒนาเศรษฐกิจและการเกษตร

1.3 แผนงานการเกษตร

ที่	โครงการ	วัตถุประสงค์	เป้าหมาย (ผลผลิตของโครงการ)	งบประมาณ					ตัวชี้วัด (KPI)	ผลที่คาดว่าจะได้รับ	หน่วยงานรับผิดชอบหลัก
				2566	2567	2568	2569	2570			
10	ขยายท่อส่งน้ำรับแรงดัน สถานีสูบน้ำด้วยไฟฟ้า บ้านบุง หมู่ที่ 5	เพื่อให้ประชาชนได้มีน้ำสำหรับการเกษตรและอุปโภคอย่างเพียงพอ	ระยะทางประมาณ 3,000 เมตร	15,000,000	15,000,000	15,000,000	15,000,000	15,000,000	ประชาชนมีความพึงพอใจ ร้อยละ 60	ประชาชนมีน้ำอุปโภคทำการเกษตรและเลี้ยงสัตว์	กองช่าง สท. ชลประทาน จ.มุกดาหาร ฯลฯ
11	ขยายท่อส่งน้ำรับแรงดัน สถานีสูบน้ำด้วยไฟฟ้า บ้านตาแบง หมู่ที่ 7	เพื่อให้ประชาชนได้มีน้ำสำหรับการเกษตรและอุปโภคอย่างเพียงพอ	ระยะทางประมาณ 3,000 เมตร	15,000,000	15,000,000	15,000,000	15,000,000	15,000,000	ประชาชนมีความพึงพอใจ ร้อยละ 60	ประชาชนได้มีน้ำสำหรับการเกษตรและอุปโภคอย่างเพียงพอ	กองช่าง สท. ชลประทาน จ.มุกดาหาร ฯลฯ
12	ขุดลอกห้วยแล้งตอนบน บ้านวังไฮ หมู่ที่ 2	เพื่อกักเก็บน้ำให้ประชาชนได้ใช้อุปโภคทำการเกษตรและเลี้ยงสัตว์	ระยะทางประมาณ 500 เมตร	500,000	500,000	500,000	500,000	500,000	ประชาชนมีความพึงพอใจ ร้อยละ 60	กักเก็บน้ำให้ประชาชนได้ใช้ในการอุปโภคทำการเกษตรและเลี้ยงสัตว์	กองช่าง อบจ. มุกดาหาร ฯลฯ
13	ขุดลอกห้วยแล้งตอนล่าง บ้านวังไฮ หมู่ที่ 2	เพื่อกักเก็บน้ำให้ประชาชนได้ใช้อุปโภคทำการเกษตรและเลี้ยงสัตว์	ระยะทางประมาณ 400 เมตร	500,000	500,000	500,000	500,000	500,000	ประชาชนมีความพึงพอใจ ร้อยละ 60	กักเก็บน้ำให้ประชาชนได้ใช้ในการอุปโภคทำการเกษตรและเลี้ยงสัตว์	กองช่าง อบจ. มุกดาหาร ฯลฯ
14	ก่อสร้างฝายเก็บน้ำ (ห้วยน้ำคำ) พร้อมขุดลอก บ้านวังไฮ หมู่ที่ 2	เพื่อกักเก็บน้ำให้ประชาชนได้ใช้อุปโภคทำการเกษตรและเลี้ยงสัตว์	กว้างประมาณ 20 เมตร สันฝายสูงประมาณ 4 เมตร	500,000	500,000	500,000	500,000	500,000	ประชาชนมีความพึงพอใจ ร้อยละ 60	กักเก็บน้ำให้ประชาชนได้ใช้ในการอุปโภคทำการเกษตรและเลี้ยงสัตว์	กองช่าง อบจ. มุกดาหาร ฯลฯ

ก. ยุทธศาสตร์จังหวัดที่ 1 ยกกระดับมาตรฐานการเกษตรและการต่อยอดเพื่อเพิ่มมูลค่า

ข. ยุทธศาสตร์การพัฒนาขององค์กรปกครองส่วนท้องถิ่นในเขตจังหวัดมุกดาหาร ยุทธศาสตร์ที่ 3 เสริมสร้างการเกษตรให้มีประสิทธิภาพอย่างยั่งยืน

1. ยุทธศาสตร์ด้านการพัฒนาเศรษฐกิจและการเกษตร

1.3 แผนงานการเกษตร

ที่	โครงการ	วัตถุประสงค์	เป้าหมาย (ผลผลิตของโครงการ)	งบประมาณ					ตัวชี้วัด (KPI)	ผลที่คาดว่าจะได้รับ	หน่วยงานรับผิดชอบหลัก
				2566	2567	2568	2569	2570			
15	ชุดลอกฝาย ห้วยหนอง คลอง บึง เพื่อการเกษตรภายในตำบลภูวง	เพื่อให้ประชาชนได้มีน้ำสำหรับการเกษตรและอุปโภคอย่างเพียงพอ	ฝาย ห้วย หนอง คลอง บึง ในตำบลภูวง	1,000,000	1,000,000	1,000,000	1,000,000	1,000,000	ประชาชนมีความพึงพอใจร้อยละ 60	ประชาชนได้มีน้ำสำหรับการเกษตรและอุปโภคอย่างเพียงพอ	กองช่าง อบจ. มุกดาหาร ฯลฯ
16	ชุดลอกกริมตลิ่ง บริเวณฝายน้ำล้นห้วยบังอี่ บ้านบุง หมู่ที่ 4	เพื่อกักเก็บน้ำให้ประชาชนได้ใช้ในการอุปโภคทำการเกษตรและเลี้ยงสัตว์	ระยะทางประมาณ 500 เมตร	500,000	500,000	500,000	500,000	500,000	ประชาชนมีความพึงพอใจร้อยละ 60	กักเก็บน้ำให้ประชาชนได้ใช้ในการอุปโภคทำการเกษตรและเลี้ยงสัตว์	กองช่าง อบจ. มุกดาหาร ฯลฯ
17	ชุดลอกห้วยไร่ ตอนล่าง บ้านนาตะแบง หมู่ที่ 6	เพื่อให้ประชาชนมีน้ำใช้เพียงพอตลอดทั้งปี	ระยะทางประมาณ 1,000 เมตร	500,000	500,000	500,000	500,000	500,000	ประชาชนมีความพึงพอใจร้อยละ 60	ประชาชนมีน้ำใช้เพียงพอตลอดทั้งปี	กองช่าง อบจ. มุกดาหาร ฯลฯ
รวม	17 โครงการ			157,000,000	157,000,000	157,000,000	157,000,000	157,000,000			

**บัญชีครุภัณฑ์**  
**แผนพัฒนาท้องถิ่น พ.ศ. 2566 - 2570**  
**เทศบาลตำบลภูวง อำเภอหนองสูง จังหวัดมุกดาหาร**

แบบ ผ.03

ที่	แผนงาน	หมวด	ประเภท	เป้าหมาย (ผลผลิตของครุภัณฑ์)	งบประมาณ					หน่วยงาน รับผิดชอบหลัก
					2566	2567	2568	2569	2570	
1	บริหารงานทั่วไป	ค่าครุภัณฑ์	ครุภัณฑ์คอมพิวเตอร์ หรืออิเล็กทรอนิกส์	-อุปกรณ์อ่านบัตรแบบเอนกประสงค์ (Smart Caed Reader) -สามารถอ่านและเขียนข้อมูลในบัตร แบบเอนกประสงค์ (Smart Card) ตามมาตรฐาน ISO/IEC 7816 ได้ -มีความเร็วสัญญาณนาฬิกาไม่น้อยกว่า 4.8 MHz -สามารถใช้งานผ่านช่องเชื่อมต่อ (Interface) แบบ USB ได้ -สามารถใช้กับบัตรแบบเอนกประสงค์ (Smart Card) ที่ใช้แรงดันไฟฟ้าขนาด 5 Volts, 3 Volts และ 1.8 Volts ได้เป็นอย่างน้อย	700	700	700	700	700	กองคลัง
รวม			1 รายการ		700	700	700	700	700	



## ส่วนที่ 4

### การติดตามและประเมินผล

#### 4.1 การติดตามและประเมินผลยุทธศาสตร์

ตามพระราชบัญญัติกำหนดแผนและขั้นตอนการกระจายอำนาจให้แก่องค์กรปกครองส่วนท้องถิ่น พ.ศ. 2542 ได้กำหนดให้องค์กรปกครองส่วนท้องถิ่น มีอำนาจหน้าที่ในการจัดทำแผนพัฒนาท้องถิ่นของตนเอง โดยในการจัดทำแผนพัฒนาท้องถิ่นขององค์กรปกครองส่วนท้องถิ่นนั้น จะต้องดำเนินการตามระเบียบกระทรวงมหาดไทย ว่าด้วยการจัดทำแผนพัฒนาขององค์กรปกครองส่วนท้องถิ่น พ.ศ. 2548 และที่แก้ไขเพิ่มเติมถึง (ฉบับที่ 3) พ.ศ. 2561 ทั้งนี้แผนพัฒนาท้องถิ่นจะต้องสอดคล้องกับแผนพัฒนาจังหวัด ยุทธศาสตร์การพัฒนาขององค์กรปกครองส่วนท้องถิ่นในเขตจังหวัด แผนพัฒนาอำเภอ แผนพัฒนาตำบล แผนพัฒนาหมู่บ้าน หรือแผนชุมชน อันมีลักษณะเป็นการกำหนดรายละเอียดแผน ดังนั้นจึงต้องมีการกำหนดยุทธศาสตร์การพัฒนาขององค์กรปกครองส่วนท้องถิ่นในเขตจังหวัดขึ้น ตามกระบวนการพิจารณาจากประชาคมท้องถิ่นระดับจังหวัด ร่วมกับคณะกรรมการพัฒนาองค์การบริหารส่วนจังหวัด คณะกรรมการประสานแผนพัฒนาท้องถิ่นระดับจังหวัด ผู้แทนองค์กรปกครองส่วนท้องถิ่นในเขตจังหวัด ร่วมกันจัดทำทบทวน หรือเปลี่ยนแปลงยุทธศาสตร์การพัฒนาขององค์กรปกครองส่วนท้องถิ่นในเขตจังหวัด เพื่อให้การจัดทำแผนพัฒนาขององค์กรปกครองส่วนท้องถิ่นเกิดประสิทธิภาพและประสิทธิผล โดยนำยุทธศาสตร์การพัฒนาขององค์กรปกครองส่วนท้องถิ่นในเขตจังหวัดไปใช้เป็นแนวทางในการจัดทำแผนพัฒนาท้องถิ่นของตนเองได้ต่อไป และเพื่อให้สามารถบูรณาการกับแผนพัฒนาจังหวัด แผนปฏิบัติการประจำปีของจังหวัดและตอบสนองความต้องการของประชาชน นำไปสู่การจัดทำงบประมาณได้อย่างมีประสิทธิภาพ เป็นเครื่องมือในการพัฒนาท้องถิ่นให้เข้มแข็ง อันจะก่อให้เกิดประโยชน์สูงสุดให้กับประชาชนในท้องถิ่น

ดังนั้น องค์กรปกครองส่วนท้องถิ่นจึงต้องกำหนดยุทธศาสตร์การพัฒนาขององค์กรปกครองส่วนท้องถิ่นให้สอดคล้องยุทธศาสตร์การพัฒนาขององค์กรปกครองส่วนท้องถิ่นในเขตจังหวัด เพื่อนำไปสู่การบูรณาการร่วมกัน ให้เกิดความสอดคล้องกับแผนพัฒนาจังหวัด สามารถเชื่อมโยงไปสู่แผนพัฒนากลุ่มจังหวัด แผนพัฒนาภาค แผนพัฒนาเศรษฐกิจและสังคมแห่งชาติ แผนยุทธศาสตร์ชาติ 20 ปี และในการจัดทำแผนพัฒนาท้องถิ่น (พ.ศ. 2566 - 2570) จะต้องมีการติดตามและประเมินผลยุทธศาสตร์เพื่อความสอดคล้องแผนพัฒนาท้องถิ่นขององค์กรปกครองส่วนท้องถิ่น ตามระเบียบกระทรวงมหาดไทย ว่าด้วยการจัดทำแผนพัฒนาขององค์กรปกครองส่วนท้องถิ่น พ.ศ. 2548 และที่แก้ไขเพิ่มเติมถึง (ฉบับที่ 3) พ.ศ. 2561 โดยคณะกรรมการติดตามและประเมินผลแผนพัฒนาท้องถิ่น จะต้องดำเนินการให้คะแนนตามเกณฑ์ที่กำหนดไว้ ซึ่งเป็นส่วนหนึ่งของการติดตามและประเมินผลแผนพัฒนา โดยดำเนินการให้แล้วเสร็จภายในหกสิบวัน นับแต่วันที่ประกาศใช้งบประมาณรายจ่าย รายละเอียดแนวทางการพิจารณาตามหนังสือกระทรวงมหาดไทย ด่วนที่สุด ที่ มท 0810.3/ว 2931 ลงวันที่ 15 พฤษภาคม 2562 เรื่องซักซ้อมแนวทางการดำเนินการตามแผนพัฒนาท้องถิ่นขององค์กรปกครองส่วนท้องถิ่น

**แนวทางการพิจารณาการติดตามและประเมินผลแผนพัฒนาท้องถิ่น**  
**ตามระเบียบกระทรวงมหาดไทย ว่าด้วยการจัดทำแผนพัฒนาขององค์กรปกครองส่วนท้องถิ่น พ.ศ. 2548**  
**และที่แก้ไขเพิ่มเติมถึง (ฉบับที่ 3) พ.ศ. 2561**

4.1.1 แนวทางการพิจารณาการติดตามและประเมินผลยุทธศาสตร์เพื่อความสอดคล้อง  
 แผนพัฒนาท้องถิ่น ประกอบด้วย

ลำดับ	ประเด็นพิจารณา	คะแนน เต็ม	คะแนน ที่ได้	ร้อยละของ คะแนนเต็ม
1	ข้อมูลสภาพทั่วไปและข้อมูลพื้นฐานขององค์กร ปกครองส่วนท้องถิ่น	20		
2	การวิเคราะห์สถานการณ์และศักยภาพ	15		
3	ยุทธศาสตร์ ประกอบด้วย	65		
	3.1 ยุทธศาสตร์ขององค์กรปกครองส่วนท้องถิ่น	10		
	3.2 ยุทธศาสตร์ขององค์กรปกครองส่วนท้องถิ่นในเขต จังหวัด	10		
	3.3 ยุทธศาสตร์จังหวัด	10		
	3.4 วิสัยทัศน์	5		
	3.5 กลยุทธ์	5		
	3.6 เป้าประสงค์ของแต่ละประเด็นกลยุทธ์	5		
	3.7 จุดยืนทางยุทธศาสตร์	5		
	3.8 แผนงาน	5		
	3.9 ความเชื่อมโยงของยุทธศาสตร์ในภาพรวม	5		
	3.10 ผลผลิต/โครงการ	5		
	<b>รวมคะแนน</b>	<b>100</b>		

4.1.2 แนวทางเบื้องต้นในการให้คะแนนแนวทางการพิจารณาการติดตามและประเมินผล  
 ยุทธศาสตร์เพื่อความสอดคล้องแผนพัฒนาท้องถิ่นขององค์กรปกครองส่วนท้องถิ่น

ลำดับ	ประเด็นพิจารณา	คะแนน เต็ม	คะแนน ที่ได้	ร้อยละของ คะแนนเต็ม	ความเห็นของ คณะกรรมการ ติดตามและ ประเมินผลแผน
1	ข้อมูลสภาพทั่วไปและข้อมูลพื้นฐาน ขององค์กรปกครองส่วนท้องถิ่น	20			
	1.1 ข้อมูลเกี่ยวกับด้านกายภาพ เช่น ที่ตั้งของหมู่บ้าน/ชุมชน/ตำบล ลักษณะ ภูมิประเทศ ลักษณะภูมิอากาศ ลักษณะ ของดิน ลักษณะของแหล่งน้ำ ลักษณะ ของไม้/ป่าไม้ ฯลฯ ด้านการเมือง/การ ปกครอง เช่น เขตการปกครอง การ เลือกตั้ง ฯลฯ	3			
	1.2 ข้อมูลเกี่ยวกับด้านการเมือง/การ ปกครอง เช่น เขตการปกครอง การ เลือกตั้ง ฯลฯ ประชากร เช่น ข้อมูล เกี่ยวกับจำนวนประชากร และช่วงอายุ และจำนวนประชากร ฯลฯ	2			
	1.3 ข้อมูลเกี่ยวกับสภาพทางสังคม เช่น การศึกษา สาธารณสุข อาชญากรรม ยาเสพติด การสังคมสงเคราะห์ ฯลฯ	2			

	ประเด็นพิจารณา	คะแนนเต็ม	คะแนนที่ได้	ร้อยละของคะแนนเต็ม	ความเห็นของคณะกรรมการติดตามและประเมินผลแผน
	1.4 ข้อมูลเกี่ยวกับระบบบริการพื้นฐาน เช่น การคมนาคมขนส่ง การไฟฟ้า การประปา โทรศัพท์ ฯลฯ	2			
	1.5 ข้อมูลเกี่ยวกับระบบเศรษฐกิจ เช่น การเกษตร การประมง การปศุสัตว์ การบริการ การท่องเที่ยว อุตสาหกรรม การพาณิชย์/กลุ่มอาชีพ แรงงาน ฯลฯ และเศรษฐกิจพอเพียงท้องถิ่น (ด้านการเกษตรและแหล่งน้ำ)	2			
	1.6 ข้อมูลเกี่ยวกับศาสนา ประเพณี วัฒนธรรม เช่น การนับถือศาสนา ประเพณีและงานประจำปี ภูมิปัญญาท้องถิ่น ภาษาถิ่น สินค้าพื้นเมืองและของที่ระลึก ฯลฯ และอื่น ๆ	2			
	1.7 ข้อมูลเกี่ยวกับทรัพยากรธรรมชาติ เช่น น้ำ ป่าไม้ ภูเขา คุณภาพของทรัพยากรธรรมชาติ ฯลฯ	2			
	1.8 การสำรวจและจัดเก็บข้อมูลเพื่อการจัดทำแผนพัฒนาท้องถิ่นหรือการใช้ข้อมูล จปฐ.	2			
	1.9 การประชุมประชาคมท้องถิ่น รูปแบบ วิธีการ และการดำเนินการประชุมประชาคมท้องถิ่น โดยใช้กระบวนการร่วมคิด ร่วมทำ ร่วมตัดสินใจ ร่วมตรวจสอบ ร่วมรับประโยชน์ ร่วมแก้ปัญหา ปรึกษาหารือ แลกเปลี่ยนเรียนรู้ เพื่อแก้ปัญหาสำหรับการพัฒนาท้องถิ่นตามอำนาจหน้าที่ขององค์กรปกครองส่วนท้องถิ่น	3			
2	<b>การวิเคราะห์สภาพการณ์และศักยภาพ</b>	15			
	2.1 การวิเคราะห์ที่ครอบคลุมความเชื่อมโยง ความสอดคล้องยุทธศาสตร์จังหวัด ยุทธศาสตร์การพัฒนาขององค์กรปกครองส่วนท้องถิ่นในเขตจังหวัด ยุทธศาสตร์ขององค์กรปกครองส่วนท้องถิ่น นโยบายของผู้บริหารท้องถิ่น รวมถึงความเชื่อมโยงแผนยุทธศาสตร์ชาติ 20 ปี แผนพัฒนาเศรษฐกิจและสังคมแห่งชาติ และ Thailand 4.0	2			
	2.2 การวิเคราะห์การใช้ผังเมืองรวมหรือผังเมืองเฉพาะและการบังคับใช้ ผลของการบังคับใช้ สภาพการณ์ที่เกิดขึ้นต่อการพัฒนาท้องถิ่น	1			
	2.3 การวิเคราะห์ทางสังคม เช่น ด้านแรงงาน การศึกษา สาธารณสุข ความยากจน อาชญากรรม ปัญหายาเสพติด เทคโนโลยี จารีต ประเพณี วัฒนธรรม ภูมิปัญญาท้องถิ่น เป็นต้น	2			

ลำดับ	ประเด็นพิจารณา	คะแนนเต็ม	คะแนนที่ได้	ร้อยละของคะแนนเต็ม	ความเห็นของคณะกรรมการติดตามและประเมินผลแผน
	2.4 การวิเคราะห์ทางเศรษฐกิจ ข้อมูลด้านรายได้ครัวเรือน การส่งเสริมอาชีพ กลุ่มอาชีพ กลุ่มทางสังคม การพัฒนาอาชีพและกลุ่มต่าง ๆ สภาพทางเศรษฐกิจและความเป็นอยู่ทั่วไป เป็นต้น	2			
	2.5 การวิเคราะห์สิ่งแวดล้อม พื้นที่สีเขียว ธรรมชาติต่าง ๆ ทางภูมิศาสตร์ กระบวนการหรือสิ่งที่เกิดขึ้น การประดิษฐ์ที่มีผลต่อสิ่งแวดล้อมและการพัฒนา	2			
	2.6 ผลการวิเคราะห์ศักยภาพเพื่อประเมินสถานภาพการพัฒนาในปัจจุบันและโอกาสการพัฒนาในอนาคตของท้องถิ่น ด้วยเทคนิค SWOT Analysis ที่อาจส่งผลต่อการดำเนินงานได้แก่ S-Strength (จุดแข็ง) W-Weakness (จุดอ่อน) O-Opportunity (โอกาส) และ T-Threat (อุปสรรค)	2			
3	<b>ยุทธศาสตร์</b>	65			
	3.1 ยุทธศาสตร์ขององค์กรปกครองส่วนท้องถิ่น  สอดคล้องกับสภาพสังคม เศรษฐกิจ สิ่งแวดล้อมของท้องถิ่น ประเด็นปัญหา การพัฒนาและแนวทางการพัฒนาที่สอดคล้องกับยุทธศาสตร์ขององค์กรปกครองส่วนท้องถิ่น และเชื่อมโยงหลักพระราชบัญญัติ แผนยุทธศาสตร์ชาติ 20 ปี แผนพัฒนาเศรษฐกิจและสังคมแห่งชาติ และ Thailand 4.0	10			
	3.2 ยุทธศาสตร์ขององค์กรปกครองส่วนท้องถิ่นในเขตจังหวัด  สอดคล้องและเชื่อมโยงกับสภาพสังคม เศรษฐกิจ สิ่งแวดล้อมของท้องถิ่น และยุทธศาสตร์จังหวัด และเชื่อมโยงหลักพระราชบัญญัติ แผนยุทธศาสตร์ชาติ 20 ปี แผนพัฒนาเศรษฐกิจและสังคมแห่งชาติ และ Thailand 4.0	10			
	3.3 ยุทธศาสตร์จังหวัด  สอดคล้องกับแผนพัฒนาเศรษฐกิจและสังคมแห่งชาติ แผนการบริหารราชการแผ่นดิน นโยบาย/ยุทธศาสตร์ คสช. และนโยบายรัฐบาล หลักพระราชบัญญัติ แผนยุทธศาสตร์ชาติ 20 ปี และ Thailand 4.0	10			

ลำดับ	ประเด็นพิจารณา	คะแนนเต็ม	คะแนนที่ได้	ร้อยละของคะแนนเต็ม	ความเห็นของคณะกรรมการติดตามและประเมินผลแผน
	3.4 วิสัยทัศน์ วิสัยทัศน์ ซึ่งมีลักษณะแสดงสถานภาพที่องค์กรปกครองส่วนท้องถิ่นต้องการจะเป็นหรือบรรลุถึงอนาคตอย่างชัดเจนสอดคล้องกับโอกาสและศักยภาพที่เป็นลักษณะเฉพาะขององค์กรปกครองส่วนท้องถิ่น และสัมพันธ์กับโครงการพัฒนาท้องถิ่น	5			
	3.5 กลยุทธ์ แสดงให้เห็นช่องทาง วิธีการ ภารกิจหรือสิ่งที่ต้องทำตามอำนาจหน้าที่ขององค์กรปกครองส่วนท้องถิ่นที่จะนำไปสู่การบรรลุวิสัยทัศน์ หรือแสดงให้เห็นถึงความชัดเจนในสิ่งที่จะดำเนินการให้บรรลุวิสัยทัศน์นั้น	5			
	3.6 เป้าประสงค์ของแต่ละประเด็นกลยุทธ์ เป้าประสงค์ของแต่ละประเด็นกลยุทธ์มีความสอดคล้องและสนับสนุนต่อกลยุทธ์ที่จะเกิดขึ้น มุ่งหมายสิ่งหนึ่งสิ่งใดที่ชัดเจน	5			
	3.7 จุดยืนทางยุทธศาสตร์ (Positioning) ความมุ่งมั่นอันแน่วแน่ในการวางแผนพัฒนาท้องถิ่น เพื่อให้บรรลุวิสัยทัศน์ขององค์กรปกครองส่วนท้องถิ่น ซึ่งเกิดจากศักยภาพของพื้นที่จริง ที่จะนำไปสู่ผลสำเร็จทางยุทธศาสตร์	5			
	3.8 แผนงาน แผนงานหรือจุดมุ่งหมายเพื่อการพัฒนาในอนาคต กำหนดจุดมุ่งหมายในเรื่องใดเรื่องหนึ่งหรือแผนงานที่เกิดจากเป้าประสงค์ตัวชี้วัด ค่าเป้าหมาย กลยุทธ์ จุดยืนทางยุทธศาสตร์และยุทธศาสตร์ขององค์กรปกครองส่วนท้องถิ่นที่มีความชัดเจนนำไปสู่การจัดทำโครงการพัฒนาท้องถิ่นในแผนพัฒนาท้องถิ่นสี่ปี โดยระบุแผนงานและความเชื่อมโยงดังกล่าว	5			
	3.9 ความเชื่อมโยงของยุทธศาสตร์ในภาพรวม ความเชื่อมโยงของক্রমที่นำไปสู่การพัฒนาท้องถิ่นที่เกิดผลผลิต/โครงการจากแผนยุทธศาสตร์ชาติ 20 ปี แผนพัฒนาเศรษฐกิจและสังคมแห่งชาติ ฉบับที่ 12 Thailand 4.0 แผนพัฒนาภาค/แผนพัฒนากลุ่มจังหวัด / แผนพัฒนาจังหวัด ยุทธศาสตร์การพัฒนาขององค์กรปกครองส่วนท้องถิ่นในเขตจังหวัดและยุทธศาสตร์ขององค์กรปกครองส่วนท้องถิ่น	5			
	<b>รวมคะแนน</b>	<b>100</b>			

## 4.2 การติดตามและประเมินผลโครงการ

ในการจัดทำแผนพัฒนาท้องถิ่น (พ.ศ. 2566 - 2570) ขององค์กรปกครองส่วนท้องถิ่น จะต้องมีการติดตามและประเมินผลโครงการขององค์กรปกครองส่วนท้องถิ่น เพื่อความสอดคล้องแผนพัฒนาท้องถิ่นตามระเบียบกระทรวงมหาดไทย ว่าด้วยการจัดทำแผนขององค์กรปกครองส่วนท้องถิ่น พ.ศ. 2548 แก้ไขเพิ่มเติมถึง (ฉบับที่ 3) พ.ศ. 2561 และในการประเมินแผนนั้นจะต้องดำเนินการประเมินคุณภาพของแผนยุทธศาสตร์การพัฒนาตามแนวทางการติดตามและประเมินผลยุทธศาสตร์เพื่อสอดคล้องแผนพัฒนาท้องถิ่นขององค์กรปกครองส่วนท้องถิ่น อ้างตามหนังสือกระทรวงมหาดไทย ที่ มท 0810.3/ว 2931 ลงวันที่ 15 พฤษภาคม 2562 เรื่องแนวทางและหลักเกณฑ์การติดตามและประสานแผนพัฒนาท้องถิ่น (พ.ศ. 2561 - 2565) ขององค์กรปกครองส่วนท้องถิ่น

4.2.1 แนวทางการพิจารณาการติดตามและประเมินผลโครงการเพื่อความสอดคล้องแผนพัฒนาท้องถิ่น ประกอบด้วย

ลำดับ	ประเด็นพิจารณา	คะแนนเต็ม	คะแนนที่ได้	ร้อยละของคะแนนเต็ม
1	การสรุปสถานการณ์การพัฒนา	10		
2	การประเมินผลการนำแผนพัฒนาท้องถิ่นสี่ปีไปปฏิบัติในเชิงปริมาณ	10		
3	การประเมินผลการนำแผนพัฒนาท้องถิ่นสี่ปีไปปฏิบัติในเชิงคุณภาพ	10		
4	แผนงานและยุทธศาสตร์การพัฒนา	10		
5	โครงการพัฒนา ประกอบด้วย	60		
	5.1 ความชัดเจนของชื่อโครงการ	5		
	5.2 กำหนดวัตถุประสงค์สอดคล้องกับโครงการ	5		
	5.3 เป้าหมาย (ผลผลิตของโครงการ) มีความชัดเจนนำไปสู่การตั้งงบประมาณได้ถูกต้อง	5		
	5.4 โครงการมีความสอดคล้องกับแผนยุทธศาสตร์ชาติ 20 ปี	5		
	5.5 เป้าหมาย (ผลผลิตของโครงการ) มีความสอดคล้องกับแผนพัฒนาเศรษฐกิจและสังคมแห่งชาติ	5		
	5.6 โครงการมีความสอดคล้องกับ Thailand 4.0	5		
	5.7 โครงการสอดคล้องกับยุทธศาสตร์จังหวัด	5		
	5.8 โครงการแก้ไขปัญหาความยากจนหรือการเสริมสร้างให้ประเทศชาติมั่นคง มั่งคั่ง ยั่งยืนภายใต้หลักปรัชญา	5		
	5.9 งบประมาณ มีความสอดคล้องกับเป้าหมาย (ผลผลิตของโครงการ)	5		
	5.10 มีการประมาณการราคาถูกต้องตามหลักวิธีการงบประมาณ	5		
	5.11 มีการกำหนดตัวชี้วัด (KPI) และสอดคล้องกับวัตถุประสงค์และผลที่คาดว่าจะได้รับ	5		
	5.12 ผลที่คาดว่าจะได้รับ สอดคล้องกับวัตถุประสงค์	5		
	<b>รวมคะแนน</b>	<b>100</b>		

4.2.2 แนวทางเบื้องต้นในการให้คะแนนแนวทางการพิจารณาการติดตามและประเมินผล ยุทธศาสตร์เพื่อความสอดคล้องแผนพัฒนาท้องถิ่นขององค์กรปกครองส่วนท้องถิ่น

ลำดับ	ประเด็นพิจารณา	คะแนนเต็ม	คะแนนที่ได้	ร้อยละของคะแนนเต็ม	ความเห็นของคณะกรรมการติดตามและประเมินผลแผน
1	<p><b>การสรุปสถานการณ์การพัฒนา</b> เป็นการวิเคราะห์กรอบการจัดทำยุทธศาสตร์ขององค์กรปกครองส่วนท้องถิ่น (ใช้การวิเคราะห์ SWOT Analysis/ Demand ( Demand Analysis)/ Global Demand และ Trend ปัจจุบันและสถานการณ์การเปลี่ยนแปลงที่มีผลต่อการพัฒนา อย่างน้อยต้องประกอบด้วย การวิเคราะห์ศักยภาพด้านเศรษฐกิจ ด้านสังคม ด้านทรัพยากรธรรมชาติและสิ่งแวดล้อม)</p>	10			
2	<p><b>การประเมินผลการนำแผนพัฒนาท้องถิ่นไปปฏิบัติในเชิงปริมาณ</b> 2.1 การควบคุมที่มีการใช้ตัวเลขต่าง ๆ เพื่อนำมาใช้วัดผลในเชิงปริมาณ เช่น การวัดจำนวนโครงการ กิจกรรม งานต่าง ๆ ก็คือผลผลิตนั้นเองว่าเป็นไปตามที่ตั้งเป้าหมายเอาไว้หรือไม่จำนวนที่ดำเนินการจริงตามที่ได้กำหนดไว้เท่าไร จำนวนที่ไม่สามารถดำเนินการได้มีจำนวนเท่าไร สามารถอธิบายได้ตามหลักประสิทธิภาพ (Efficiency) ของการพัฒนาท้องถิ่นตามอำนาจหน้าที่ที่กำหนดไว้</p> <p>2.2 วิเคราะห์ผลกระทบ/สิ่งที่กระทบ (Impact) โครงการที่ดำเนินการในเชิงปริมาณ (Quantitative)</p>	10			
3	<p><b>การประเมินผลการนำแผนพัฒนาท้องถิ่นไปปฏิบัติในเชิงคุณภาพ</b> 3.1 การประเมินประสิทธิผลของแผนพัฒนาในเชิงคุณภาพคือการนำเอาเทคนิคต่าง ๆ มาใช้เพื่อวัดว่าภารกิจโครงการ กิจกรรม งานต่าง ๆ ที่ดำเนินการในพื้นที่นั้น ๆ ตรงต่อความต้องการของประชาชนหรือไม่และเป็นไปตามอำนาจหน้าที่หรือไม่ ประชาชนพึงพอใจหรือไม่ สิ่งของ วัสดุ ครุภัณฑ์ การดำเนินการต่าง ๆ มีสภาพหรือลักษณะถูกต้อง ครบถ้วน สามารถใช้ได้ตามวัตถุประสงค์หรือไม่ ซึ่งเป็นไปตามหลักประสิทธิผล (Effectiveness) ผลการปฏิบัติราชการที่บรรลุวัตถุประสงค์และเป้าหมายของแผนการปฏิบัติราชการตามที่ได้รับงบประมาณมาดำเนินการ รวมถึงสามารถเทียบเคียงกับส่วนราชการหรือหน่วยงาน</p> <p>3.2 วิเคราะห์ผลกระทบ/สิ่งที่กระทบ (Impact) โครงการที่ดำเนินการในเชิงคุณภาพ (Qualitative)</p>	10			

ลำดับ	ประเด็นพิจารณา	คะแนนเต็ม	คะแนนที่ได้	ร้อยละของคะแนนเต็ม	ความเห็นของคณะกรรมการติดตามและประเมินผลแผน
4	<p><b>แผนงานและยุทธศาสตร์การพัฒนา</b></p> <p>4.1 วิเคราะห์แผนงาน งาน ที่เกิดจากด้านต่าง ๆ มีความสอดคล้องกับยุทธศาสตร์ขององค์กรปกครองส่วนท้องถิ่นในมิติต่าง ๆ จนนำไปสู่การจัดทำโครงการพัฒนาท้องถิ่น โดยใช้ SWOT Analysis Demand (Demand Analysis/Global Demand/Trend หรือหลักการบูรณาการ (Integration) กับองค์กรปกครองส่วนท้องถิ่นที่มีพื้นที่ติดต่อกัน</p>	5			
	<p>4.2 วิเคราะห์แผนงาน งาน ที่เกิดจากด้านต่าง ๆ ที่สอดคล้องกับการแก้ไขปัญหาความยากจน หลักประชากร และหลักปรัชญาเศรษฐกิจพอเพียง และโดยเฉพาะเศรษฐกิจพอเพียงท้องถิ่น (ด้านการเกษตรและแหล่งน้ำ) (Local Sufficiency Economy Plan: LSEP)</p>	5			
5	<b>โครงการพัฒนา</b>	65			
	<p>5.1 ความชัดเจนของชื่อโครงการ เป็นโครงการที่มีวัตถุประสงค์สนองต่อแผนยุทธศาสตร์การพัฒนาขององค์กรปกครองส่วนท้องถิ่นและดำเนินการเพื่อให้การพัฒนาบรรลุตามวิสัยทัศน์ขององค์กรปกครองส่วนท้องถิ่นที่กำหนดไว้ ชื่อโครงการมีความชัดเจน มุ่งไปเรื่องใดเรื่องหนึ่ง อ่านแล้วเข้าใจได้ว่าจะพัฒนาอะไรในอนาคต</p>	5			
	<p>5.2 กำหนดวัตถุประสงค์สอดคล้องกับโครงการมีวัตถุประสงค์ชัดเจน (clear objective) โครงการต้องกำหนดวัตถุประสงค์สอดคล้องกับความเป็นมาของโครงการ สอดคล้องกับหลักการและเหตุผล วิธีการดำเนินงานต้องสอดคล้องกับวัตถุประสงค์ มีความเป็นไปได้ชัดเจน มีลักษณะเฉพาะเจาะจง</p>	5			
	<p>5.3 เป้าหมาย (ผลผลิตของโครงการ) มีความชัดเจนนำไปสู่การตั้งงบประมาณได้ ถูกต้องสภาพที่อยากให้เกิดขึ้นในอนาคต เป็นทิศทางที่ต้องไปให้ถึงเป้าหมายต้องชัดเจน สามารถระบุจำนวนเท่าไร กลุ่มเป้าหมายคืออะไร มีผลผลิตอย่างไร กลุ่มเป้าหมาย พื้นที่ดำเนินงาน และระยะเวลาดำเนินงานอธิบายให้ชัดเจนว่าโครงการนี้จะทำที่ไหน เริ่มต้นในช่วงเวลาใดและจบลงเมื่อไร ใครคือกลุ่มเป้าหมายของโครงการ หากกลุ่มเป้าหมายมีหลายกลุ่ม ให้บอกชัดเจนลงไปว่าใครคือกลุ่มเป้าหมายหลัก ใครคือกลุ่มเป้าหมายรอง</p>	5			



ลำดับ	ประเด็นพิจารณา	คะแนน เต็ม	คะแนน ที่ได้	ร้อยละ ของ คะแนน เต็ม	ความเห็นของ คณะกรรมการ ติดตามและ ประเมินผลแผน
	5.4 โครงการมีความสอดคล้องกับแผนยุทธศาสตร์ชาติ 20 ปีโครงการสอดคล้องกับ (1) ความมั่นคง (2)การสร้างความสามารถในการแข่งขัน (3) การพัฒนาและเสริมสร้างศักยภาพคน (4) การสร้างโอกาสความเสมอภาคและเท่าเทียมกันทางสังคม (5) การสร้างการเติบโตบนคุณภาพชีวิตที่เป็นมิตรต่อสิ่งแวดล้อม (6) การปรับสมดุลและพัฒนาาระบบการบริหารจัดการภาครัฐ เพื่อให้เกิดความมั่นคง มั่งคั่ง ยั่งยืน	5			
	5.5 เป้าหมาย (ผลผลิตของโครงการ) มีความสอดคล้องกับแผนพัฒนาเศรษฐกิจและสังคมแห่งชาติโครงการมีความสอดคล้องกับแผนพัฒนาเศรษฐกิจและสังคมแห่งชาติฉบับที่ 12 โดย (1) ยึดหลักปรัชญาของเศรษฐกิจพอเพียง (2) ยึดคนเป็นศูนย์กลางการพัฒนา (3) ยึดวิสัยทัศน์ภายใต้อายุทธศาสตร์ชาติ 20 ปี (4) ยึดเป้าหมายอนาคตประเทศไทย 2579 (5) ยึดหลักการนำไปสู่การปฏิบัติให้เกิดผลสัมฤทธิ์อย่างจริงจังใน 5 ปีที่ต่อยอดไปสู่ผลสัมฤทธิ์ที่เป็นเป้าหมายระยะยาวภายใต้แนวทางการพัฒนา(1) การยกระดับศักยภาพการแข่งขันและการหลุดพ้นกับดักรายได้ปานกลางสู่รายได้สูง (2) การพัฒนาศักยภาพคนตามช่วงวัยและการปฏิรูประบบเพื่อสร้างสังคมสูงวัยอย่างมีคุณภาพ (3) การลดความเหลื่อมล้ำทางสังคม (4) การรองรับการเชื่อมโยงภูมิภาคและความเป็นเมือง (5) การสร้างความเจริญเติบโตทางเศรษฐกิจและสังคมอย่างเป็นมิตรกับสิ่งแวดล้อม (6) การบริหารราชการแผ่นดินที่มีประสิทธิภาพ	5			
	5.6 โครงการมีความสอดคล้องกับ Thailand 4.0 โครงการมีลักษณะหรือสอดคล้องกับการปรับเปลี่ยนโครงสร้างเศรษฐกิจ ไปสู่ Value-Based Economy หรือเศรษฐกิจที่ขับเคลื่อนด้วยนวัตกรรม ทำน้อย ได้มาก เช่น (1) เปลี่ยนจากการผลิตสินค้า โภคภัณฑ์ ไปสู่สินค้าเชิงนวัตกรรม (2) เปลี่ยนจากการขับเคลื่อนประเทศด้วยภาคอุตสาหกรรม ไปสู่การขับเคลื่อนด้วยเทคโนโลยี ความคิดสร้างสรรค์ และนวัตกรรม (3) เปลี่ยนจากการเน้นภาคการผลิตสินค้า ไปสู่การเน้นภาคบริการมากขึ้น รวมถึงโครงการที่เติมเต็มด้วยวิทยาการ ความคิดสร้างสรรค์ นวัตกรรม วิทยาศาสตร์ เทคโนโลยี และการวิจัยและพัฒนา แล้วต่อยอดความได้เปรียบเชิงเปรียบเทียบ เช่น ด้านเกษตร เทคโนโลยีชีวภาพ สาธารณสุข วัฒนธรรม ฯลฯ	5			

ลำดับ	ประเด็นพิจารณา	คะแนน เต็ม	คะแนน ที่ได้	ร้อยละ ของ คะแนน เต็ม	ความเห็นของ คณะกรรมการ ติดตามและ ประเมินผลแผน
	5.7 โครงการสอดคล้องกับยุทธศาสตร์ จังหวัด โครงการพัฒนาท้องถิ่นมีความสอดคล้อง กับทั้งระยะเวลาของแผนพัฒนาจังหวัดที่ ได้กำหนดขึ้น เพื่อขับเคลื่อนการพัฒนา ท้องถิ่นเสมือนหนึ่งการขับเคลื่อนการ พัฒนาจังหวัด ซึ่งไม่สามารถแยกส่วนใด ส่วนหนึ่งออกจากกันได้ นอกจากนี้โครงการ พัฒนาท้องถิ่นต้องเป็นโครงการเชื่อมต่อ หรือเดินทางไปด้วยกันกับยุทธศาสตร์ จังหวัดที่ได้กำหนดขึ้นที่เป็นปัจจุบัน	5			
	5.8 โครงการแก้ไขปัญหาความยากจนหรือ การเสริมสร้างให้ประเทศชาติมั่นคง มั่งคั่ง ยั่งยืนภายใต้หลักปรัชญา เป็นโครงการที่ดำเนินการภายใต้พื้นฐานความ พอเพียงที่ประชาชนดำเนินการเองหรือร่วม ดำเนินการ เป็นโครงการต่อยอดและขยายได้ เป็นโครงการที่ประชาชนต้องการเพื่อให้เกิด ความยั่งยืน ซึ่งมีลักษณะที่จะให้ท้องถิ่นมี ความมั่นคง มั่งคั่ง ยั่งยืน เป็นท้องถิ่นที่พัฒนา แล้ว ด้วยการพัฒนาตามปรัชญาเศรษฐกิจ พอเพียง และเศรษฐกิจพอเพียงท้องถิ่น (ด้าน การเกษตรและแหล่งน้ำ) (LSEP)	5			
	5.9 งบประมาณ มีความสอดคล้องกับ เป้าหมาย (ผลผลิตของโครงการ) งบประมาณโครงการพัฒนาจะต้องคำนึงถึง หลักสำคัญ 5 ประการในการจัดทำโครงการ ได้แก่ (1) ความประหยัด (Economy) (2) ความ มีประสิทธิภาพ (Efficiency) (3) ความมี ประสิทธิผล (Effectiveness) (4) ความยุติธรรม (Equity) (5) ความโปร่งใส (Transparency)	5			
	5.10 มีการประมาณการราคาถูกต้องตาม หลักวิธีการงบประมาณ การประมาณการราคาเพื่อการพัฒนาต้อง ให้สอดคล้องกับโครงการถูกต้องตามหลัก วิชาการทางช่าง หลักของราคากลาง ราคา กลางท้องถิ่น มีความโปร่งใสในการกำหนด ราคาและตรวจสอบได้ในเชิงประจักษ์ มี ความคลาดเคลื่อนไม่มากกว่าหรือไม่ต่ำกว่า ร้อยละห้าของการนำไปตั้งงบประมาณ รายจ่ายในข้อบัญญัติ/เทศบัญญัติ เงิน สะสม หรือรายจ่ายพัฒนาที่ปรากฏใน รูปแบบอื่นๆ	5			

ลำดับ	ประเด็นพิจารณา	คะแนน เต็ม	คะแนน ที่ได้	ร้อยละ ของ คะแนน เต็ม	ความเห็นของ คณะกรรมการ ติดตามและ ประเมินผลแผน
	5.11 มีการกำหนดตัวชี้วัด (KPI) และ สอดคล้องกับวัตถุประสงค์และผลที่คาดว่าจะได้รับมีการกำหนดดัชนีชี้วัดผลงาน (Key Performance Indicator : KPI) ที่สามารถวัดได้ (measurable) ใช้บอกประสิทธิผล (effectiveness) ใช้บอกประสิทธิภาพ (efficiency) ได้ เช่น การกำหนดความพึงพอใจ การกำหนดร้อยละ การกำหนดอันเกิดจากผลของวัตถุประสงค์ที่เกิดที่สิ่งที่ได้รับ (การคาดการณ์ คาดว่าจะได้รับ)	5			
	5.12 ผลที่คาดว่าจะได้รับ สอดคล้องกับ วัตถุประสงค์ผลที่ได้รับเป็นสิ่งที่เกิดขึ้นได้จริงจากการดำเนินการตามโครงการพัฒนา ซึ่งสอดคล้องกับวัตถุประสงค์ที่ตั้งไว้ การได้ผลหรือผลที่เกิดขึ้นจะต้องเท่ากับ วัตถุประสงค์หรือมากกว่าวัตถุประสงค์ ซึ่ง การเขียนวัตถุประสงค์ควรคำนึงถึง (1) มีความเป็นไปได้และมีความประเมินผลระดับของความสำเร็จได้ (2) วัดและประเมินผลระดับของ ความสำเร็จได้ (3) ระบุสิ่งที่ต้องการดำเนินงานอย่าง ชัดเจนและเฉพาะเจาะจงมากที่สุด และสามารถปฏิบัติได้ (4) เป็นเหตุเป็นผลสอดคล้องกับความเป็นจริง (5) ส่งผลต่อการบ่งบอกเวลาได้	5			
<b>รวมคะแนน</b>		100			

#### 4.3 สรุปผลการพัฒนาท้องถิ่น จากแผนพัฒนาท้องถิ่น พ.ศ. 2561 - 2565

ในการจัดทำแผนพัฒนาท้องถิ่นขององค์กรปกครองส่วนท้องถิ่น ก็เพื่อใช้เป็นเครื่องมือในการพัฒนา เป็นแนวทางในการบริหารพัฒนาท้องถิ่นให้บรรลุวัตถุประสงค์และเป้าหมาย เกิดประสิทธิภาพ ประสิทธิผลสูงสุดในการแก้ไขปัญหาให้กับประชาชน ก่อให้เกิดประโยชน์และสามารถตอบสนองความต้องการพัฒนาของประชาชน โดยพิจารณาบรรจุโครงการในงบประมาณรายจ่ายประจำปีงบประมาณเพิ่มเติม และงบประมาณจากเงินสะสม โดยจะต้องมีการติดตามและประเมินผลแผนพัฒนา ตามระเบียบกระทรวงมหาดไทย ว่าด้วยการจัดทำแผนขององค์กรปกครองส่วนท้องถิ่น พ.ศ. 2548 แก้ไขเพิ่มเติมถึง (ฉบับที่ 3) พ.ศ. 2561 เป็นการสรุปผลในภาพรวมและเป็นการติดตามผลการนำยุทธศาสตร์ขององค์กรปกครองส่วนท้องถิ่น ว่าเกิดผลทั้งในเชิงปริมาณและเชิงคุณภาพอย่างไร ซึ่งสามารถวัดผลได้ทั้งเชิงสถิติต่างๆ ตาราง กราฟ และการพรรณนา ดังนี้

#### 4.3.1 ความสำเร็จการพัฒนาตามยุทธศาสตร์

โครงการพัฒนาท้องถิ่นเทศบาลตำบลภูวง พ.ศ. 2561 - 2565 ที่บรรจุในเทศบัญญัติงบประมาณรายจ่ายในปีงบประมาณ พ.ศ. 2563 มีจำนวน 83 โครงการ สามารถจำแนกตามยุทธศาสตร์ ได้ดังนี้

ยุทธศาสตร์	โครงการ	งบประมาณตามเทศบัญญัติ
ด้านการเสริมสร้างตำบลน่าอยู่	58	8,908,174.00
ด้านการมีส่วนร่วมในการพัฒนาท้องถิ่น	6	198,000.00
ด้านการพัฒนาเศรษฐกิจและการเกษตร	1	60,000.00
ด้านการพัฒนาการท่องเที่ยว	4	170,000.00
ด้านอนุรักษ์ฟื้นฟูทรัพยากรธรรมชาติและสิ่งแวดล้อม	1	10,000.00
ด้านการส่งเสริมการพัฒนาการศึกษาที่ทันสมัย	13	3,999,812.00
<b>รวม</b>	<b>83</b>	<b>13,345,986.00</b>

#### 4.3.2 การวัดผลในเชิงปริมาณและคุณภาพ

เทศบาลตำบลภูวงมีการใช้จ่ายงบประมาณในการดำเนินโครงการตามเทศบัญญัติงบประมาณ โดยได้มีการก่องหน้ผูกพัน/ ลงนามในสัญญา รวม 62 โครงการ จำนวนเงิน 12,845,486 บาท มีการเบิกจ่ายงบประมาณ จำนวน 61 โครงการ จำนวนเงิน 11,975,634 ล้านบาท สามารถจำแนกตามยุทธศาสตร์ ได้ดังนี้

ยุทธศาสตร์	โครงการ	การก่องหน้ผูกพัน/ ลงนามในสัญญา	โครงการ	การเบิกจ่ายงบประมาณ
ด้านการเสริมสร้างตำบลน่าอยู่	45	8,169,867.00	44	8,083,967.00
ด้านการมีส่วนร่วมในการพัฒนาท้องถิ่น	2	159,200.00	2	159,200.00
ด้านการพัฒนาเศรษฐกิจและการเกษตร	1	14,700.00	1	14,700.00
ด้านการพัฒนาการท่องเที่ยว	1	9,810.00	1	9,810.00
ด้านอนุรักษ์ฟื้นฟูทรัพยากรธรรมชาติและสิ่งแวดล้อม	1	10,000.00	1	10,000.00
ด้านการส่งเสริมการพัฒนาการศึกษาที่ทันสมัย	12	3,802,016.92	12	3,697,956.92
<b>รวม</b>	<b>62</b>	<b>12,165,593.92</b>	<b>61</b>	<b>11,975,633.92</b>

#### 4.4 ข้อเสนอแนะในการจัดทำแผนพัฒนาท้องถิ่นในอนาคต

##### 4.4.1 ผลกระทบนำไปสู่ออนาคต

1) เกิดการพัฒนาที่ล่าช้า เพราะการดำเนินงานต่างๆ ขององค์กรปกครองส่วนท้องถิ่นต้องผ่านกระบวนการหลายขั้นตอน อาทิเช่น กระบวนการเพิ่มเติม และ เปลี่ยนแปลงแผนพัฒนาท้องถิ่น

2) ประชาชนและคณะกรรมการในการจัดทำแผนพัฒนาท้องถิ่น อาจเกิดความเบื่อหน่ายกับกระบวนการจัดทำแผนที่มีกระบวนการหลายขั้นตอน และเกิดความเบื่อหน่ายเพราะเชิญมาร่วมประชุมบ่อยแต่ไม่มีคำตอบแทน

3) ปัญหาอาจไม่ได้รับการแก้ไขอย่างตรงจุดเพราะข้อจำกัดของระเบียบกฎหมายที่ทำให้ยากและบางเรื่องอาจทำไม่ได้

##### 4.4.2 ข้อสังเกต ข้อเสนอแนะ ผลจากการพัฒนา

1) การจัดทำแผนพัฒนาท้องถิ่นควรพิจารณาใช้แผนยุทธศาสตร์การพัฒนามาเป็นกรอบในการจัดทำแผนพัฒนาท้องถิ่นและให้มีความสอดคล้องกัน

2) การจัดทำแผนพัฒนาท้องถิ่นควรพิจารณางบประมาณและคำนึงถึงสถานะการคลังในการพิจารณาโครงการ/กิจกรรม ที่จะบรรจุในแผนพัฒนาท้องถิ่น

3) ควรเร่งรัดให้มีการดำเนินโครงการ/กิจกรรม ที่ตั้งในเทศบัญญัติงบประมาณรายจ่ายให้สามารถดำเนินการได้ในปีงบประมาณนั้น

4) เทศบาลควรพิจารณาตั้งงบประมาณให้เพียงพอและเหมาะสมกับกับภารกิจแต่ละด้านที่จะต้องดำเนินการ ซึ่งจะช่วยลดปัญหาในการโอนงบประมาณเพิ่ม โอนงบประมาณลด โอนงบประมาณตั้งจ่ายรายการใหม่

\*\*\*\*\*